

KANGNAM

**2025학년도 강남대학교
수시 신입생 모집요강**



강남대학교
KANGNAM UNIVERSITY

KANGNAM UNIVERSITY

복지와 ICT를 융합하여 새로운 가치를 실현하고,
온 세상에 선한 영향력을 펼치는
KNU 참인재의 양성
그것이 바로 강남대학교 백년대계의
첫 번째 사명입니다



강남대학교의 인재상 : KNU 참인재

'경천애인'을 실천하는 강남인으로서 6대 핵심역량을 갖춘 인재

경천애인(敬天愛人) : 하늘을 공경하고 사람을 사랑함

자주적 인재

자주 자립의 정신에 근거하여
지식을 창의적으로 융합하고
정의로운 사회를 만드는 올곧은

자주적 전문인

창의융합역량	정보·자원·기술 활용역량
💡 창의성	📄 학습민첩성
📖 문제해결	📚 혁신능력
🕒 가치창조	🔄 정보기술이용

포용적 인재

이념과 차별의 장벽을
뛰어넘어 진리, 자유,
사랑을 실현하는 따뜻한

포용적 교양인

자기주도역량	소통·협력역량
🕒 자기관리	🗣️ 의사소통
📅 자기이해	🤝 갈등관리
🌟 진로개발	🤝 공감 및 협업

실천적 인재

보편적 교육에
근거하여 인류복지에
헌신하는

실천적 봉사인

글로벌시민역량	종합적사고역량
🌐 글로벌	🔍 분석적 사고
👤 시민의식	📚 논리적 추론
🤝 사회공헌	✅ 실행 및 성찰



Contents

전공소개 06

전형요약 및 주요사항

전형요약 및 주요 변경사항	28
2025학년도 수시 전형별 모집인원	32
2025학년도 전형일정 및 유의사항	33

2025학년도 전형안내

학생부교과(지역균형전형)	38
학생부교과(농어촌학생전형)	40
학생부교과(특성화고교졸업자전형)	43
학생부종합(서류면접전형)	46
학생부종합(학생부전형)	49
학생부종합(국가보훈대상자전형)	51
학생부종합(만학도전형)	53
실기/실적위주(실기전형)	55
학생부종합(기초생활수급자·차상위계층· 한부모가족 지원대상자전형)	57
학생부종합(장애인 등 대상자전형)	60
학생부종합(공무원위탁전형)	62

참고사항

학교생활기록부 반영방법 안내	64
학생부종합전형 안내	71
학교생활기록부 대체 서식 작성 안내	74
실기전형 실기고사 안내	76
지원자 유의사항	80
문서등록 취소, 등록포기 및 환불 안내	82
전형료	83

대학생활 안내

학사제도 안내	85
장학제도 안내	86
장애학생 지원 안내	88
기숙사 안내	89
학군사관 후보생(ROTC) 안내	90
교통편 안내 / 캠퍼스 맵	91



시대변화를 선도하는 강남대학교의 혁신

WHAT'S NEW AT KNU!

ISSUE 1

융합형 인재 양성을 위한
자유로운 전공 선택

- 자유전공학부 신설

ISSUE 2

용인 반도체 클러스터 조성
과 지역 산업체 수요에 대응

- 전자반도체공학부 신설

ISSUE 3

새로운 산업에 필요한 핵심 인재 양성

- 메타버스게임전공(컴퓨터공학부 내) 신설
- 스마트모빌리티전공
(전자반도체공학부 내) 신설

ISSUE 4

학사구조 개편을 통한 사회 및 산업계
맞춤형 인재 양성

- 실버산업학과 → 시니어비즈니스학과
- 정경학부 → 법행정세무학부(경제금융학전공 상경학부로 이동)
- 글로벌경영학부 → 상경학부(경제금융학전공 융합)
- 중국지역학전공 → 중국콘텐츠비즈니스학과
- 기독교학전공 → 기독교커뮤니케이션학과
- 유니버설아트디자인학과 → 디자인학과
- 스포츠복지학과 → 체육학과

복지융합대학 사회복지학부

☎ 031-280-3872~4

🌐 <https://knusw.kangnam.ac.kr>

Division of Social Welfare

최초에서 최고로 Wel-Tech 사회복지전문가

국내 최초로 1953년 사회사업학과를 신설하여 민족이념인「홍익인간」과 본교 창학이념인「경천애인」의 정신에 따라 21세기 더불어 사는 복지사회를 선도해 나갈 사회복지전문가를 양성하고 있습니다. *졸업 후에는 사회복지사 2급 자격증과 1급 국가고시 시험에 응시할 수 있는 자격이 주어집니다. 사회복지학부의 세부전공을 사회복지학과 사회서비스학으로 나누어, 실천현장전문가와 행정·정책 전문가를 고루 양성하고 있습니다. (*보건복지부령이 정하는 「사회복지학 전공교과목과 사회복지관련 교과목」을 이수한 자에 한함)

○ 학부에 적합한 학생

- 사람에 대한 관심이 있는 학생
- 사회문제·사회정의를 고민하는 학생
- 내가 사는 사회를 보다 나은 사회로 만들고 싶은 학생
- 세계시민으로서 범국가적 과제를 고민하는 학생

○ 전공안내

사회복지학전공(주/야)

지역사회 내 다양한 사회복지기관에서의 실습 및 자원봉사활동을 통한 체험학습 기회를 제공함으로써 이론과 실무역량을 겸비한 현장 지도자를 양성합니다.

사회서비스학전공(주)

사회변화에 따라 새롭게 등장하는 다양한 사회문제에 대한 이해를 바탕으로 이론과 실천을 연계한 교육과정을 통해 지역사회에 기반한 사회서비스 계획·실행·평가 전반 과정에서의 전문가를 양성합니다.

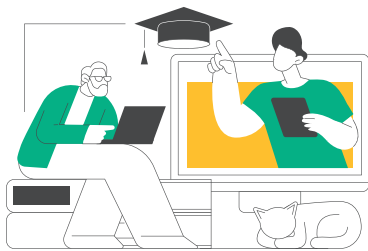

○ 세부 교과과정

사회복지학전공

인간행동과 사회환경, 정신건강론, 사회복지현장의 이해, 사회복지실천론, 사회복지윤리와 철학, 사회복지 실천기술론, 프로그램개발과 평가, 집단지도론, 아동복지론, 노인복지론, 위기개입론, 사회사업현장실습, 기독교영성과 사회복지, 호스피스와 죽음학, 임상사회복지실천과 평가, 사회복지 상담이론과 실제, 사회복지 지도감독론, 복지기술의실제, 학교사회복지론, 장애인복지론, 가족상담과 가족치료, 사회복지와 문화다양성, 사례관리론, 의료사회복지론, 가족복지론, 정신건강사회복지론, 중독과 사회복지

사회서비스학전공

사회복지학개론, 사회복지조사론, 사회복지역사, 사회문제론, 지역사회복지론, 사회복지자료분석론, 사회복지정책론, 청소년복지론, 사회복지행정론, 사회복지론, 사회복지경제론, 사회복지현장실습, 사회복지법제와실천, 정보와사회복지, 사회복지연습, 사회복지동향과 이슈세미나, 사회서비스행정, 복지국가론, 통일과 사회복지, 사회서비스론, 사회서비스조직경영, 사회적기업과 협동조합, 지역사회복지 실천기술론, NGO&NPO, 빈곤론, 케어복지론, 사회복지와 인권

○ 졸업 후 진로 및 직업

공공행정사(사회복지전담공무원), 지역사회 복지기관, 자원봉사 육성기관, 공동모금회, 사회복지협의회, 사회복지사협회, 각종 상담소 및 청소년 관련기관, 학교, 병원, 요양시설, 기업복지재단, 적십자사, 참여연대, 지역아동센터, 건강가정지원센터, 보호 전문기관, 정신재활시설, 정신건강복지센터, 희망복지지원단, 비영리조직, 공단, 사회적기업 등

더불어 사는 복지사회를 선도해 나갈 사회복지전문가를 양성합니다.

복지융합대학 시니어비즈니스학과

☎ 031-280-3872~4

🌐 <http://senior-industry.kangnam.ac.kr>

Department of Senior Business

시니어비즈니스학과는 50+ 시니어 세대를 위한 제품과 서비스를 개발하고 유통·판매하며, 기업 조직을 경영할 수 있는 기초 역량을 가르칩니다. 2006년 교육부 수도권대학 특성화지원 사업으로 전국 최초로 신설되어 경영학과 노년학의 융합학문을 가르치는 국내 대학 유일의 시니어비즈니스 전문가 양성학과입니다. 시니어비즈니스 분야 전문가 양성을 위한 노후생활체험센터, 생활건강센터 등 실습실을 갖추고 있으며 다양한 기업과 연계한 직무체험 기회를 제공합니다.

○ 학과에 적합한 학생

- 시니어의 삶에 대한 이해력이 준비된 학생
- 비즈니스 생태계를 활용해 초고령사회를 대비하고 싶은 학생
- 시니어관련 경제/사회 정책 및 이슈에 관심많은 학생
- 창의적인 생각을 하고 문제해결을 위한 열정을 가진 학생
- 자신감, 이해심과 협동심을 고루 갖춘 학생

○ 전공안내

시니어비즈니스학과는 초고령사회를 대비하여 경영학과 노년학을 기초로 하여 시니어비즈니스 전문가, 시니어 금융전문가, 시니어 헬스케어 전문가, 다양한 산업 분야에서 고령친화적인 제품과 서비스를 개발, 분석, 제공하기 위해 필요한 이론 및 실무 역량을 겸비한 창의인재를 양성합니다.

○ 세부 교과과정

시니어에 대한 이해와 경영학에 대한 기본 지식을 바탕으로 시니어비즈니스학과 내 공통과정과 심화과정으로 운영되며, 창의 인재양성을 위한 자기설계형 연계전공/복수전공/부전공도 포함하고 있습니다.

- 공통과정으로 노년학을 기반으로 고령친화산업정책 분석 및 시니어비즈니스 기획 역량을 갖춘 시니어비즈니스 전문가 양성
- 심화과정으로 시니어금융, 시니어헬스케어 관련 고령친화산업 전문지식과 실무역량을 갖춘 융합 인재 양성
- 자기설계형: 복수전공(경영학, 경제금융학, 체육학, Wel-Tech융합전공 등)과 연계전공(심리학과, 시니어건강관리 연계전공, 시니어교육상담 연계전공, 시니어세무금융 연계전공)을 통한 자기설계형 인재 육성

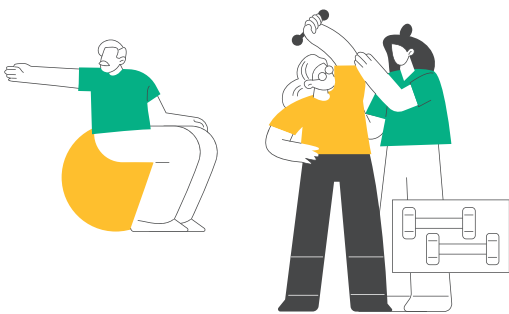

○ 졸업 후 진로 및 직업

시니어 부문을 수요로 창출하는 산업(시니어비즈니스 관련 마케팅, 중고령층 취·창업, 경영진단·컨설팅, 의료 기기, 노후생활컨설팅, 자산 및 건강 컨설팅, 개인 재무 설계 등), 여가문화산업(골프, 여행사, 호텔업, 엔터업, 언론사, 중장년지원센터, 스포츠센터, 노인대학 등), 용품산업(시니어 용품 개발, 제조 및 유통업체, 디자인회사 등), 금융자산관리산업(회계사, 연금, 보험, 금융기관 등), 주거산업(시니어타운, 노인전용 주거 시설 등), 건강산업(제약회사, 헬스케어 관련 IT 기업, 치매안심센터, 질병관리본부, 건강보험심사평가원, 국립재활원 등), 영양산업, 뷰티 및 향 노화산업, 게임 및 콘텐츠 기획, 창업 및 기타 공공기관, 정부기관, 대학원 진학 등

초고령사회를 준비하는 시니어비즈니스 전문가를 양성합니다.

글로벌 경영·경제·무역 전문가 양성

상경학부는 '21세기 글로벌 경영·경제·무역 전문가 양성'이라는 비전을 달성하기 위해 3개의 전공(경영학전공, 경제금융학전공, 국제무역학전공)이 하나의 학부로 편제·운영되고 있습니다. 상경학부에서는 기업의 경영, 경제금융, 그리고 국제무역 업무를 효과적으로 수행하는데 필요한 제반이론과 기법 그리고 실천사례 등을 포괄적으로 학습합니다.

○ 학부에 적합한 학생

- 세상을 다양한 시각으로 바라보는 학생
- 폭넓은 분야에 대한 융합적 사고능력을 갖춘 학생
- 사회적 이슈에 관심이 많은 학생
- 협력과 협동심, 주관과 배려를 고루 갖춘 학생

○ 전공안내

경영학전공

기업 경영과 창업을 위한 전반적 경영지식 및 실무능력을 배양함으로써 기업의 경영활동을 종합하고 총괄할 수 있는 역량을 갖춘 전문경영인 양성을 목표로 합니다.

경제금융학전공

경제현상과 금융시장 변화에 대해 체계적으로 분석하고 합리적인 의사결정을 하는데 필요한 이론적 지식과 실무적 능력을 겸비한 경제·금융 분야의 전문가 양성을 목표로 합니다.

국제무역학전공

거시적으로는 국가 간의 통상활동과 미시적으로는 기업의 국제경영관리 및 무역실무 활동을 연구하는 학문체계로 21세기 4차 산업혁명 시대에서 요구하는 국제경영 전문가, 무역실무 전문가, 국제통상 전문가, 외환 및 국제금융전문가 및 국제 지역 전문인력의 양성을 목표로 합니다.

○ 졸업 후 진로 및 직업

- 취업분야: 국내·외 대기업, 중소기업, 비영리 기업, 금융권, 회계법인, 공무원, 공기업, 외국계 기업, 창업
- 전문자격증: 회계사, 세무사, 관세사, 보세사, 감정평가사, 물류관리사, 국제무역사, 원산지관리사, 재경관리사, 투자자 산운용사, 금융투자분석사, FP, AFPK 등
- 대학원 진학

**국가와 사회에 봉사할 수 있는
경영·경제·무역 전문가 양성을 목표로 합니다.**

○ 세부 교과과정

경영학전공

- 인사, 조직: 기업조직의 인적자원 구성 및 활용
- 마케팅: 소비자의 니즈에 적합한 재화나 서비스의 효과적 제공 방안
- 생산관리: 기업자원의 효율적 운영관리
- 경영정보(MIS): 기업경영에서의 정보기술의 활용
- 재무관리: 기업 운영에 필요한 투자, 자본 조달, 위험관리 방안
- 국제경영: 기업의 해외진출 및 글로벌 경영 전략
- 회계학: 기업의 재무정보 제공 및 분석

경제금융학전공

- 수요·공급결정, 소비자 및 생산자의 행동 결정, 사회적 후생분배, 산업조직 등 경제현상의 미시적 측면과 관련한 기본 및 심화이론
- 국민소득, 물가, 화폐, 실업, 환율, 국제수지 등 경제현상의 거시적 측면과 관련한 기본 및 심화이론
- 환율결정, 환율제도, 금융위기, 국가간 경제정책의 상호연관성 등 경제현상의 국제거래 측면과 관련한 이론
- 수리적 모형과 통계를 활용하여 실제 경제현상을 분석·예측하는 기법과 관련한 이론
- 주식 등 금융상품시장의 구조와 개인 및 기업의 투자결정과정 등과 관련한 이론
- 금융상품의 구조 및 금융상품 거래방법 등 금융투자 업무와 관련한 실무지식

국제무역학전공

- 무역실무: 무역계약 및 수출입 절차 등 무역에 대한 전문지식과 실무능력을 배양
- 국제경영 및 국제마케팅: 해외시장진출에 따른 국제경영활동과 글로벌 기업의 국제마케팅전략의 기획과 실행
- 외환 및 국제금융: 국제자금조달활동, 외국환은행의 외환거래에 수반되는 외환 및 국제금융
- 국제통상: 기업과 정부의 통상과 관련 규범 및 정책관련 업무와 해외지역시장의 진출과 관련된 업무를 수행

법·행정과 세무 전문지식을 갖춘 실무형 전문인재 양성

법행정세무학부는 법행정학전공과 세무학전공을 하나의 학부로 운영하여 법·행정과 세무 분야의 전문지식과 창조적인 문제해결 능력을 갖춘 실무형 전문인재 양성을 목표로 합니다. 이를 위해 전공별 전문화와 특성화에 기초하여 전공능력과 어학능력을 향상시킬 수 있는 다양한 교과과정과 프로그램을 운영하고 있습니다.

○ 학부에 적합한 학생

법행정학전공

- 정부 활동과 법에 관심이 많은 학생
- 공공분야로 진출하고 싶은 학생
- 사회 문제를 비판적으로 바라보는 학생
- 공공데이터를 수집·해석할 수 있는 능력을 갖춘 학생

세무학전공

- 사회현상에 대해 관심이 있는 학생
- 폭넓은 분야에 대한 융합적 사고능력을 가진 학생
- 학업 분량이 많으므로 성실한 학생
- 전문가가 되기를 희망하는 학생

○ 전공안내

법행정학전공

법행정학전공은 법학과 행정학의 융합 전공으로 행정학적 관리 능력과 법적 분쟁 해결 능력을 겸비한 실무형 공공인재 양성을 목표로 하고 있습니다. 행정학과 법학의 융합 지점인 공익에 대한 이해와 법률적 지식을 겸비하여 국민행복 증진에 기여하는 공공인재를 양성하기 위한 교과과정과 프로그램을 운영하고 있습니다. 뿐만 아니라, 사회적 수요 맞춤형 공공인재를 양성하기 위해 진출 분야에 따른 집중화 트랙(공무원 트랙, 법률 전문직 트랙, 공공기관 트랙, NGO·NPO 트랙)을 개설하고 트랙별 진로 교육을 제공합니다.

세무학전공

세무학전공은 재학생들로 하여금 조세법·조세정책·세무회계·국제조세 등 조세 관련 전문지식과 실무능력 및 글로벌 사회에 부합하는 어학능력 등을 함양하도록 하며, 국내외의 다양한 경제환경에서 수시로 변화하는 조세정책에 대한 분석에 기초하여 현실의 조세문제를 해결하고 창조적인 조세전략을 수립할 수 있는 조세전문가를 양성하는 것을 교육목적으로 합니다. 세무학전공은 1992년 세무학과로 창설된 이후 현재까지 140여명의 변호사·공인회계사·세무사·감정평가사·AICPA 등 조세 관련 전문가를 배출해 왔으며, 2020년부터는 세무학전공의 심

화학습을 위해 학·석사 연계과정을 운영하는 등 다른 대학의 세무학 유사 전공보다 특성화·전문화된 교육과정을 운영하고 있습니다.

○ 세부 교과과정

법행정학전공

- 전공기초(1학년): 공공인재론, 공공인재론II - 전공에 대한 이해 증진 및 진로 설계, 공공인재에 요구되는 기초적인 역량 함양, 공공성 및 공적 가치에 대한 이해, 공공인재의 정체성 이해
- 전공선택(2~4학년): 행정학과 법학의 주요 각론을 학습

행정학 교과목	행정학원론, 행정학원론II, 행정조직론, 인사행정론, 재무행정론, 정책학원론, 지방행정론, 갈등관리의이해, 정부혁신론, 정부규제론, 조직행태론, 공공기관관리론, 전자정부론, 행정기획론, 조사방법론, 계량분석론 등
법학 교과목	법학개론, 민법총칙, 헌법, 헌법II, 형법총론, 형법각론, 행정법총론, 행정법각론, 물권법, 기업법I, 기업법II, 형사정책, 계약법, 보험법, 민사소송법 등

- 전공필수(4학년): 캡스톤디자인 - 지도교수와 학생 1:1 매칭을 통한 졸업 논문 작성



세무학전공

- 조세전문가: 국내외의 다양한 경제환경에서 수시로 변화하는 조세정책에 대한 분석에 기초하여 현실의 조세문제를 해결하고 창조적인 조세전략을 수립할 수 있는 공인회계사 또는 세무사 등 조세전문가
 - 이수 교과목: 세무학개론, 회계학원론, 중급회계, 고급회계, 원가관리회계, 조세법총론, 법인세법, 소득세법, 부가가치세법, 재산세법, 지방세법, 국제조세법, 재무회계연습, 세무회계연습, 원가관리회계연습, 조세법연습, 국제조세법연습 등
- 세무·회계 실무자: 올바른 경제관을 확립하고 다양한 관점에서 현실의 세무 또는 회계 문제에 능동적으로 대처할 수 있는 세무·회계 실무자
 - 이수 교과목: 세무학개론, 회계학원론, 중급회계, 고급회계, 원가관리회계, 조세법총론, 법인세법, 소득세법, 부가가치세법, 재산세법, 지방세법, 국제조세법, 경영학개론, 재무관리, 조직행동론, 생산운영관리 등
- 세무직 공무원: 올바른 국가관을 확립하고 다양한 관점에서 납세자의 납세실무에 대하여 능동적이고 적극적으로 대응할 수 있는 국가 직·지방직 세무공무원
 - 이수 교과목: 세무학개론, 회계학원론, 중급회계, 고급회계, 원가관리회계, 조세법총론, 법인세법, 소득세법, 부가가치세법, 재산세법, 지방세법, 국제조세법, 재정학, 조세론, 민법, 상법, 행정법 등

○ 졸업 후 진로 및 직업

법행정학전공

- 국가 및 지방 공무원: 일반행정직, 경찰행정, 검찰, 법원직, 사회복지직, 교육직 등
- 법률 전문직: 법무사, 노무사, 행정사 등
- 공공기관: 국가공기업, 지방공기업, 준정부기관, 그 외 공공기관 등
- 비영리기관: 시민단체, 사회적경제기업, 중간지원조직 등
- 대학원: 국내외 우수 대학원에 진학하여 법학 및 행정학 석사 박사 학위 취득
- 일반기업: 행정학과 법학 지식과 역량이 요구되는 민간기업 등

세무학전공

- 전문분야: 변호사, 회계사, 세무사, 감정평가사, AICPA 등의 세무 관련 전문 자격을 취득하여 법무법인, 회계법인, 세무법인, 금융회사, 공기업 등에서 조세전문가로 활동
- 공공분야: 국가직 또는 지방직 세무공무원 시험에 합격하여 국세청 또는 각급 지방자치단체 등의 세무직 공무원으로 종사
- 일반기업: 공기업이나 민간기업 또는 비영리기관 등 모든 형태의 기업에서 회계, 세무, 재경, 기획, 자금 등의 분야에 근무
- 대학원: 본교 학·석사 연계과정에서 세무학의 심화과정을 이수한 후 본교 또는 기타 대학의 조세법박사, 회계학박사, 세무학박사 과정에 진학하거나, 미국·일본·중국·독일·프랑스 등의 세무학 관련 대학원에 유학하여 석·박사 과정 이수 후 연구기관 종사



전문지식과 창조적 문제해결 능력을 갖춘 전문가를 양성합니다.

글로벌문화콘텐츠대학

문화콘텐츠학과

☎ 031-280-3444

🌐 <http://kcc.kangnam.ac.kr>

Department of Culture Contents

창의적 미래를 선도하는 글로벌 콘텐츠 리더

문화콘텐츠학과는 우리 언어와 문화에 대한 체계적인 연구와 폭넓은 이해를 바탕으로 급변하는 문화, 미디어 현실에 적응할 수 있는 새로운 콘텐츠 창작 인력 양성을 목표로 하고 있습니다.

○ 학과에 적합한 학생

K-콘텐츠(웹툰, OTT, 영화, 드라마 등), 게임, 광고 및 콘텐츠 제작, 기획 분야에 관심이 많고 창조적 상상력을 가진 학생

○ 전공안내

글로벌 문화콘텐츠에 대한 체계적 이해를 바탕으로 미디어 산업 분야 전반에 걸쳐 창의적인 콘텐츠를 기획, 창작, 활용할 수 있는 전문가를 양성합니다.

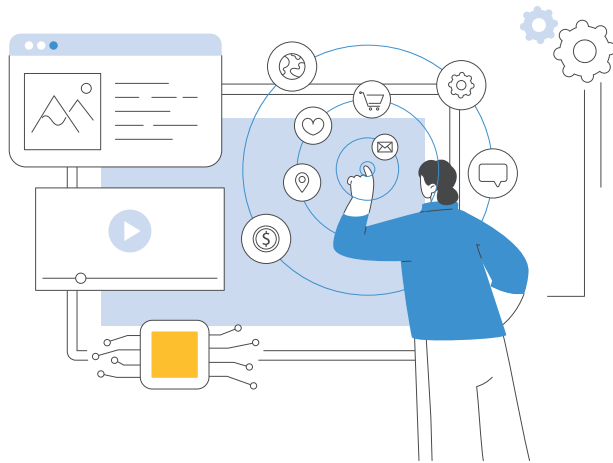

○ 세부 교과과정

- 문화예술콘텐츠 기획 제작 능력 교과과정: 인문학적 역량과 창의력을 기반으로 문예창작, 드라마, 웹툰 창작 및 출판, 공연예술, 전시, 광고 기획과 제작 능력을 함양한다.
- 대표 교과목: 영상영화콘텐츠의 이해, 스토리텔링의 이론과 실제, 광고·PR의 이해, 전략적 브랜드관리, 시청각워크숍, 동화와 스토리텔링
- 디지털콘텐츠 기획 제작 능력 교과과정: 디지털미디어 기반 콘텐츠 관련 이론, 기획, 제작 능력+테크놀로지를 통한 콘텐츠 구현 역량을 함양한다.
- 대표 교과목: 디지털스토리텔링 개론, 게임기획스튜디오, 게임메이킹워크숍, 브랜드콘텐츠, 문화산업과 트랜스미디어 전략, 영상콘텐츠 제작 실습, 문화콘텐츠와 미디어산업
- 글로벌콘텐츠 기획과 제작 능력 교과과정: 영어구사력을 토대로 글로벌 문화 트렌드를 분석하고 국제적 문화콘텐츠 사업을 구상하고 기획할 수 있는 능력을 함양한다.
- 대표 교과목: 텔레비전읽기, 문화콘텐츠 기업과 비즈니스, 디지털미디어와 문화, 한류연구

○ 졸업 후 진로 및 직업

영화 및 매체 홍보사, 콘텐츠 마케터, 광고기획자, 잡지 피쳐 에디터, 방송작가, 편집자, 전문기자, PD, 엔터테인먼트 기획사(JYP, YG, HYBE, SM C&C 등), 문화예술기획관련 공공기관(지자체 축제 및 홍보 기획자, 문화원, 문화재단, 각 지역 예술관), 웹툰 작가, 크리에이터, 한국콘텐츠진흥원, 영화진흥위원회, CJ E&M, 게임 기획자(넥슨, 엔씨소프트), 웹콘텐츠 기획자(네이버, 카카오), 한국문학번역원, 한국어 교원, 대학원 진학 등

**문화와 언어, 미디어에 대한 이해를 바탕으로,
글로벌 시대의 다양한 콘텐츠에 입체적으로 접근합니다.**

글로벌문화콘텐츠대학 국제지역학과

☎ 031-280-3444

🌐 <http://kcc.kangnam.ac.kr>

Department of International and Area Studies

글로벌 시대를 선도하는 리더

사회과학 및 인문학, 어학실력을 바탕으로 세계 주요 지역의 정치, 경제, 사회, 문화, 역사를 구체적이고 입체적으로 이해하는 인재 양성을 목표로 하고 있습니다.

○ 학과에 적합한 학생

글로벌 이슈에 대한 관심과 열정을 가진 학생

○ 전공안내

글로벌 시대에 요청되는 외국어, 정보화 능력 함양과 인문학 및 사회과학적 훈련을 통해 국제업무를 담당하는 모든 형태의 직무현장에서 창의성과 전문성을 발휘할 수 있는 유능한 인재를 육성합니다. 영어, 프랑스어, 러시아어 등의 외국어에 대한 실용교육을 바탕으로 북미, 유럽, 아시아 등 세계 주요 지역의 문화, 사회, 역사, 정치, 경제에 대한 인문학적/사회과학적 교육을 지향하고 있습니다.

○ 세부 교과과정

- 국제사회 현안 이해 능력 교과과정: 국제관계학 개론을 필두로 국제기구론, 국제안보론, 비교정치체제론, 대전략과 국제질서 등의 국제관계학 교과목을 통해 국제사회 현안을 파악하는 능력 함양
- 글로벌 의사소통 및 다문화 현상 이해 능력 교과과정: 실무영어회화, 실무영작문, 영어프리젠테이션 및 초중급 프랑스어, 초중급 러시아어 학습을 통해 글로벌 의사소통능력을 극대화하며, 글로벌커뮤니케이션, 글로벌문화, 유라시아권역 및 라틴어권, 슬라브어권역에 대한 지역별 문화양상 학습을 통해 다문화 현상을 탐구

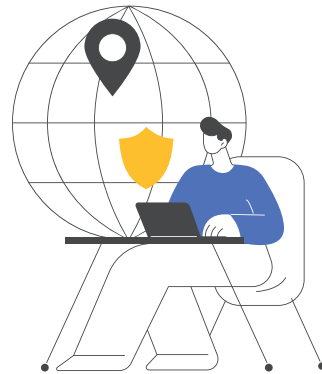

○ 졸업 후 진로 및 직업

국제기구 및 NGO, 국가공무원 및 국내 공공부문, 국내외 기업 해외업무, 국내외 특허관련 법률회사, 출입국 관리사무소, 공항관리공단, 문화행사 프리랜서 통번역, 국제관광 가이드, 다문화 코디네이터, 각종 미디어 부문, 대학원 진학 및 특수전문직 등

**글로벌 쟁점에 대한 정확한 분석능력 및 다양한 지역과 문화, 민족에 대한 지식을 바탕으로
해외 비즈니스 등 국제업무를 선도할 수 있는 인재를 양성합니다.**

글로벌문화콘텐츠대학 중국콘텐츠비즈니스학과

☎ 031-280-3444

🌐 <http://kcc.kangnam.ac.kr>

Department of Contents Business in China

실용중국어, 다양한 중국문화, 중국문화콘텐츠 제작실무, 중국비즈니스 실무에 특화된 교육을 통해 국제화시대와 문화경제시대를 선도하는 중국콘텐츠전문가 및 중국비즈니스전문가 양성

○ 학과에 적합한 학생

중국어에 대한 관심과 소질, 중화권 비즈니스 등에 대한 관심과 열정, 창의적인 사고와 글로벌 정신을 가진 학생

○ 전공안내

유창한 실용중국어 구사능력을 바탕으로 다양한 영역에서의 한-중 협력과 중국 비즈니스 실무에 특화된 중국 전문가를 양성하는데 목적을 두고 있습니다.



○ 세부 교과과정

- 중국어역량: 중국어에 대한 기본적 이해와 비즈니스적 어학역량 학습 및 전문적이고 다양한 분야에 대한 통번역역량 습득
- 대표 교과목: 초급중국어회화/II, 중급중국어회화/II, 고급중국어회화, 중급중국어강독/II, 고급중국어강독/II, 중국어청취연습/II 등
- 인문학역량: 분야별 전문가가 필수적으로 갖추어야 할 소양과정
- 대표 교과목: 중국지역학개론, 중국사회와 중국인, 중국경제의 이해, 중국정부와 법률, 중국사사토론원강 등
- 비즈니스역량: 지역, 산업 또는 진로에 따른 특화된 전문능력 배양
- 대표 교과목: 투자기업관리/II, 중국기업과경영, 무역중국어, 비즈니스중국어 등
- 실무역량: 졸업 전 현장실습 등을 통한 실무적응 능력 향상
- 대표 교과목: 중국마케팅론, 장·단기 현장실습 등



○ 졸업 후 진로 및 직업

국내 대기업 및 중소기업의 중국관련 부서, 중국투자기업, 중국투자컨설팅사, 은행, 증권회사, 무역회사, 언론기관, 해운회사, 항공사, 중국어 교사, 관광업체, 출판사 등의 민간기관과 대한무역진흥공사, 관광공사, 경찰·외무·법무·정보 분야의 공공기관, 국제기구 및 NGO단체, 중국 내륙 및 홍콩, 마카오 등지의 해외취업, 국내외 경상계열 대학원, 동시 통역대학원 진학 등

국제화시대와 디지털문화시대를 선도하는 중국콘텐츠비즈니스전문가를 양성합니다.

글로벌문화콘텐츠대학 기독교커뮤니케이션학과

☎ 031-280-3444

🌐 <http://dcs.kangnam.ac.kr>

Department of Christian Communication

기독교커뮤니케이션 학과는 본교 창학정신인 경천애인을 바탕으로 교회와 세상을 섬기는 기독교 전문인 지도자 양성을 목표로 합니다.



○ 학과에 적합한 학생

- 기독교 신앙을 체계적이고 전문적으로 학습하고자 하는 학생
- 체계화한 기독교 신앙을 창의적인 콘텐츠로 기획, 창작하는 것에 관심이 있는 학생
- 기독교와 사회 전문 영역에서 커뮤니케이션 관련(기자, 아나운서, 작가 등) 활동을 꿈꾸고 있는 학생
- 교회와 사회 관련 각 분야에서 전문적 지식을 갖춘 기독교 사역자(목사, 선교사, 교사, 사회사업가 등)가 되고 싶은 학생

○ 전공안내

1946년 중앙신학원으로 출발하여 신학/기독교학 이론과 교회와 사회의 실재를 담아내는 현장성을 중시하고 있으며, 기독교의 사회적 영향력 감소와 소통의 부재를 직면하는 성찰적 과정에서 2025년 학과의 명칭을 기독교커뮤니케이션 학과로 변경하였습니다. 기독교적 세계관을 전문적으로 공부하는 성서신학, 조직신학, 실천신학의 핵심적 내용 학습은 물론, 커뮤니케이션 이론과의 접목을 통하여 각계 영역에서 기독교적 세계관을 사회의 언어와 방법론으로 번역하고 소통하는 전문능력 함양을 지향합니다. 모든 입학생에게 복수전공을 의무화하여 기독교 융복합 지도자의 길로 안내합니다.

○ 졸업 후 진로 및 직업

- 기독교 언론, 기관 전문인
- 신학대학원 진학을 통한 전문 신학인
- 기독교 NGO 단체 활동가
- 기독교 정신과 접목한 지역아동, 청소년, 노인복지 활동 전문가
- 복수전공과의 연계를 통한 기독교 대안학교, 직업과 인성 교육 관련 교사
- 일반 기업의 인사팀, 대외협력팀 등 대인관계를 중심으로 하는 영역에서 활동

○ 세부 교과과정

- 교회와 사회의 미래지향적 재구성을 위한 기독교 콘텐츠 개발과 확산 능력 함양
- 대표 교과목: 사도행전과 디지털콘텐츠, 성서와 예술, 문화콘텐츠로 이해하는 신학, 교회와 영상 콘텐츠
- 기독교기관, 시민단체 등에서 기독교적 세계관과 전문성을 겸비하여 일할 인력 양성
- 대표 교과목: 도시·마을·교회의 공존 프로젝트, 기독교적 나눔 현장과 실제, 기독교 생명윤리
- 기독교 관련 지식의 심화 학습을 통한 선교적 전문성 함양
- 대표 교과목: 근현대 기독교와 세계 종교, 종교현상과 복음서 이해, 예언자와 종교사회, 미래 교회와 선교
- 기독교학 전공 주관 연계전공 과정: <기독교 사회적 기업학> <기독교VR콘텐츠> <기독교음악콘텐츠> 연계전공을 통하여 기독교적 지식과 세계관을 구체적 영역에서 실천할 수 있는 전문성 확보

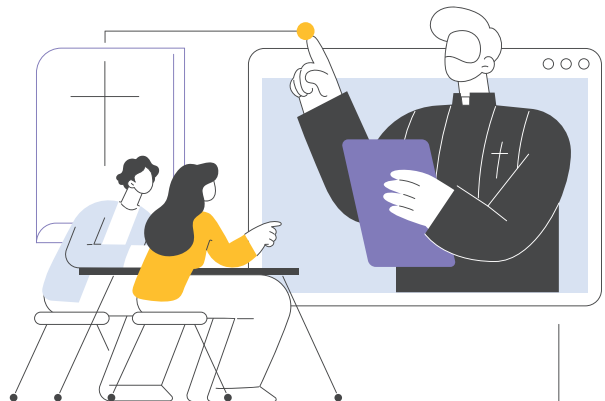

기독교영성과 전문성을 융합한 평신도 지도자를 양성합니다.

지능정보화 사회를 선도할 소프트웨어 전문가

컴퓨터공학부는 소프트웨어전공, 메타버스게임전공으로 구성된 학부로 4차 산업혁명의 핵심이 되는 첨단 과학 기술을 연구하고 교육함으로써 소프트웨어 개발, 인공지능, 메타버스게임 등 산업체의 다양한 요구에 대응할 수 있는 창의·융합 인력을 양성하는 것을 목표로 하고 있습니다.

○ 학부에 적합한 학생

- 논리적 사고능력 및 문제해결을 위한 탐구능력, 창의적 발상을 가진 학생
- 새로운 것을 시도하는 도전정신을 가진 학생

○ 전공안내

소프트웨어전공

컴퓨터공학, 수학, 통계학 등 관련 분야에 대한 기본 지식과 컴퓨팅 사고를 바탕으로 한 프로그래밍 능력을 집중적으로 교육하고 있습니다. 세부적으로 소프트웨어, 웹 및 모바일 응용, 인공지능 응용, 빅데이터 분석, 정보통신 및 네트워크, 정보보호, 데이터베이스, 임베디드 시스템 등의 분야에 특화된 교육과정을 통해 미래 사회를 이끌어갈 소프트웨어 인력을 배출하고 있습니다.

메타버스게임전공

게임, 교육, 의료, 관광, 예술, 산업 등 다양한 분야에 가상현실과 컴퓨터 그래픽스 기술을 적용하기 위해 기초 및 융합 교육과정을 통해 학계와 산업 현장에서 필요로 하는 융합형 S/W 인재 양성을 목표로 하고 있습니다. 이에 멀티미디어, 3D컴퓨터 그래픽, 영상처리, 컴퓨터 비전, 인간-컴퓨터 인터페이스, 게임, 3D모델링, 가상현실, 증강현실, 혼합현실, 실감콘텐츠, 가상현실 시스템 등의 비주얼 컴퓨팅 교육을 통해 멀티미디어 및 가상현실 콘텐츠 개발, 게임 기획 및 개발 전문 인력을 양성하고 있습니다.

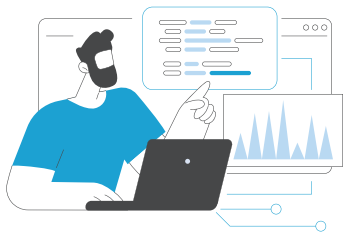

○ 세부 교과과정

소프트웨어전공

소프트웨어 기초, 소프트웨어 개발, 빅데이터 분석처리, 인공지능 응용개발, 정보보호 기술 개발 및 블록체인 기술 개발, 디지털포렌식

메타버스게임전공

멀티미디어 전문, 게임 개발, 가상·증강현실 콘텐츠 개발, 인공지능 활용

○ 졸업 후 진로 및 직업

소프트웨어전공 및 메타버스게임전공

인공지능 응용 개발자, 빅데이터 분석가, 컴퓨터 프로그래머, 응용소프트웨어 개발자, 시스템 소프트웨어 개발자, 스마트폰 앱 개발자, 웹 프로그래머, 시스템 운영 관리자, 웹 마스터, 네트워크 프로그래머, 데이터베이스 개발자, 가상현실 전문가, 디지털 영상처리 전문가, 컴퓨터그래픽스 전문가, 모바일 콘텐츠 개발자, 시스템 컨설턴트, 웹 엔지니어, 웹 프로듀서, 정보 시스템 운영자, 정보통신 컨설턴트, 컴퓨터공학 기술자, 음성처리 전문가, 정보보호 전문가, 디지털포렌식 전문가, 악성코드 분석가, 게임 PD, 게임 QA 전문가, 게임 기획자, 게임 애니메이터, 게임 운영자, 모바일 게임 프로그래머, 온라인 게임 프로그래머, 대학원 진학 등

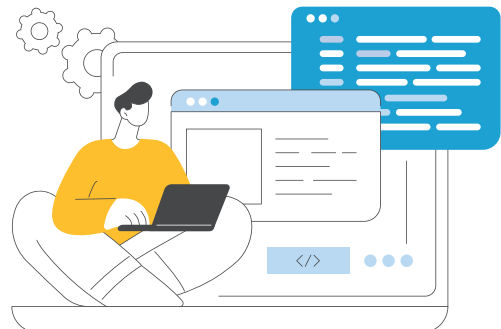

분야에 특화된 교육과정으로 미래사회를 이끌 소프트웨어 인재를 배출합니다.

인공지능융합공학부

☎ 031-280-3984

🌐 <https://ace.kangnam.ac.kr>

Division of Applied Artificial Intelligence Engineering

인공지능을 공부하는 따뜻한 융합 엔지니어

인공지능융합공학부는 인공지능전공, 데이터사이언스전공으로 구성된 학부로 4차 산업혁명의 핵심이 되는 인공지능(AI), 빅데이터, 데이터분석 분야의 첨단 과학기술을 교육, 연구하고 있습니다. 또, 창의융합인재 양성 교육을 통해 산업체의 다양한 요구에 대응하고 세상을 이롭게 하는 인재양성을 교육 목표로 삼고 있습니다.

○ 학부에 적합한 학생

인공지능전공

인공지능, 컴퓨터, 미래기술에 관심이 있는 학생, 인공지능 서비스 기획 및 개발에 관심이 있는 학생

데이터사이언스전공

빅데이터에 관심이 많은 학생, 분석적 탐구를 즐기는 학생

○ 전공안내

인공지능전공

4차 산업혁명의 대표적인 핵심 기술인 인공지능(Artificial Intelligence)을 통해 사람이 하던 일을 기계가 대신할 수 있게 만들거나 사람보다 더 뛰어난 기계를 만들기 위한 기술을 교육합니다. 이를 위해서 기본적인 컴퓨팅 교육을 통해 소프트웨어 개발 역량을 함양한 후, 머신러닝, 딥러닝 등 첨단 인공지능 방법론을 집중적으로 교육합니다. 특히, 영상인식, 챗봇, 자연어처리, 게임, 로봇 등에 활용되는 여러 인공지능 모델을 이해하기 위한 교과목들을 제공합니다. 또, 산학협동 프로그램을 통해, 재학 중 기업 인턴 기회를 제공하고 있으며 졸업 후 취업을 위해 산업 현장에서 활용가능한 인공지능 개발 역량을 갖추 수 있도록 교육합니다.

데이터사이언스전공

데이터사이언스(Data Science)는 4차 산업혁명과 함께 도래하는 지능 정보사회에서 데이터를 효율적으로 수집, 분석하고 활용할 수 있는 관련지식과 기술을 연구하는 학문입니다. 사물인터넷(IoT)을 통해 생산되는 데이터의 양이 폭발적으로 증가함에 따라 데이터 생태계 전반(생성, 관리, 분석, 활용)에 걸쳐 제기되는 문제들을 해결할 수 있는 전문적인 지식을 갖춘 창의적 데이터 전문 인력의 양성을 목표로 하고 있습니다. 특히 빅데이터 수집·처리·저장·관리 관련 데이터 가공 및 분석·활용 관련 데이터 분석 전문가 양성에 중점을 두고 있습니다.

○ 세부 교과과정

인공지능전공

인공지능입문, 파이썬응용, 인공지능수학, 회귀분석, 코딩테스트 기초, 인공지능 웹개발 기초, 인공지능 퍼지컬컴퓨팅, 머신러닝, 신경망, 인공지능 알고리즘, 인공지능서비스 기획, 인공지능 앱개발, 인공지능서비스개발, 서버프로그래밍, 기계학습 프로젝트, 딥러닝, 강화학습, 자연어처리, 컴퓨터비전, 클라우드 시응용, 인공지능 특론, 캡스톤디자인 등

데이터사이언스전공

데이터 분석 기획, 데이터 수집, 데이터 처리, 데이터 분석, 데이터 시각화, 데이터 활용 및 마케팅 관련 지식과 기술 습득을 위한 교과과정 운영

• 연계전공: 데이터 컨설팅 연계전공(데이터사이언스 + 경영학 + 경제금융학) / 인공지능빅데이터(데이터사이언스 + 인공지능) / 공공데이터어널리틱스(데이터사이언스 + 법행정세무학부)

○ 졸업 후 진로 및 직업

인공지능전공

ICT 분야 모든 국내외 기업(모든 ICT 관련 기업들이 인공지능 기술을 이용한 제품 및 서비스 개발에 주력하고 있습니다), 대학원, 관공서, 인공지능 교육분야

데이터사이언스전공

데이터 수집·처리·분석·활용·저장 및 관리 관련 분야의 정부 및 공공기관, 국내·외 민간기업 등 다양한 분야의 업무종사·데이터 분석전문가, 데이터 기술전문가, 데이터 시각화전문가, 데이터 아키텍처전문가, 데이터 큐레이터, 제조·의료·금융·유통 빅데이터 전문가, 데이터 웨어하우스관리자, 데이터 모델러, 웹마케팅 전문가 등

4차 산업혁명의 핵심 첨단 과학기술을 연구하고 교육합니다.

전자반도체공학부

☎ 031-280-3935

🌐 <http://sae.kangnam.ac.kr>

Division of Electronic and Semiconductor Engineering

미래를 형성하는 기술, 오늘을 창조하는 전문가

전자반도체공학부는 전자공학전공, 반도체공학전공, 스마트모빌리티전공으로 구성된 학부로 미래 기술의 핵심이 되는 첨단 과학 기술을 연구하고 교육함으로써 첨단 반도체를 기반으로 하는 전기전자기기 하드웨어, 소프트웨어, 디바이스 및 전자시스템, 로봇, 자율주행, 전기자동차, UAM 개발 등 산업체의 다양한 요구에 대응할 수 있는 창의·융합 인력을 양성하는 것을 목표로 하고 있습니다.

○ 학부에 적합한 학생

- 논리적 사고능력 및 문제해결을 위한 탐구능력, 창의적 발상을 가진 학생
- 새로운 것을 시도하는 도전정신을 가진 학생

○ 전공안내

전자공학전공

전자공학전공은 초연결성과 인공지능이 주도하는 미래 사회에 필수적인 첨단 전자기기와 시스템의 개발 및 운용을 연구하는 학문 분야로 차세대 혁신가와 엔지니어를 양성하기 위해, 학문적 깊이와 실무적 능력을 겸비한 교육 과정을 제공합니다. 이에 미래형 초연결 통신 기반의 첨단 전자기기, 웨어러블스마트기기, 디지털헬스케어시스템, 로봇, 자율주행시스템 등 기술혁신에 기여할 진취적이고 창의적인 전자기술인 양성을 목표로 합니다. 이를 위해 학사 운영의 학문적, 직업적 요구를 유연하게 반영하고, 실험·실습 설비를 확충하여 첨단 교육환경을 조성하고 있습니다.

반도체공학전공

반도체공학전공은 반도체 재료와 관련 기술, 그리고 반도체 기반의 전자 및 광전자 소자와 집적회로(IC)의 설계, 제조, 평가에 이르기까지 반도체 기술의 모든 측면을 다루는 학문 분야입니다. 이 학과에서는 물리학, 화학, 전자공학의 기본 원리를 바탕으로 반도체 소재의 특성, 반도체 소자의 작동 원리, 그리고 반도체 제조 공정 기술에 대한 심도 깊은 지식을 제공합니다. 반도체 기술은 현대 기술 사회의 핵심적인 기반이며, 컴퓨터, 스마트폰, 가전제품, 의료 기기, 자동차 등 다양한 분야에서 필수적인 역할을 할 수 있도록 교육합니다.

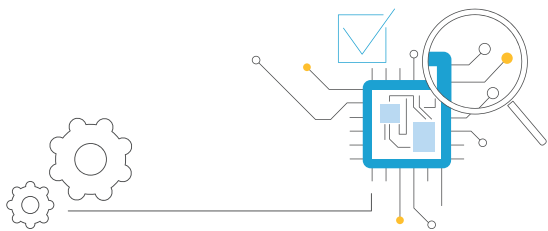

스마트모빌리티전공

스마트모빌리티전공은 미래형 모빌리티 분야와 기존 모빌리티 스마트화 분야에 대한 인재양성을 목표로 합니다. 미래형 모빌리티 분야에는 개인형 이동장치, 자율주행 자동차, 드론, 범용 자율로봇, 자율주행 대중교통 등이 포함되고, 기존 모빌리티 스마트화 분야에는 모빌리티 공유 서비스, 주차 공유 서비스, 교통 정보 서비스 등이 포함됩니다.

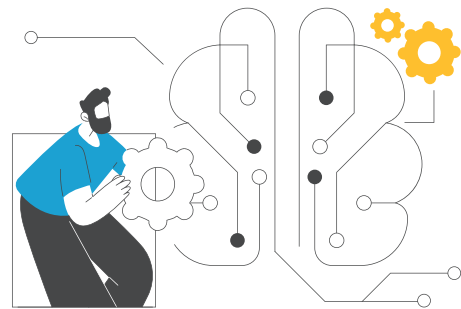

○ 세부 교과과정

전자공학전공

스마트제어시스템 개발, 무선통신시스템 개발, 신호 및 영상처리시스템 개발, 아날로그 및 디지털회로시스템 개발, 반도체소부장 개발

반도체공학전공

반도체 소재 물성 해석, 반도체 회로 설계 및 칩 개발, 반도체 공정 및 소자 제작, 반도체 패키징

스마트모빌리티전공

- 소프트웨어 영역: 머신러닝, 영상처리, 수치해석, 자동제어 등
- 하드웨어 영역: 기구학, 차량동역학, 유한요소해석, 자동차 구조 등
- 에너지 영역: 전기전자, 열 전달, 배터리 등
- 설계 영역: 개념설계, 상세설계 등

○ 졸업 후 진로 및 직업

전자공학전공

디지털 전기전자 관련 제조 및 설계 회사(전자 센서, 디스플레이 등), 로봇, 웨어러블 디바이스 분야, 디지털헬스케어 관련 회사, 무선통신 관련 제조 및 설계 회사(휴대폰, 중계기, 안테나, 무선시스템 등), 자동차 전자, 자동화 제조 및 설계 회사(자동차, 자동화기기), 전자기기 제조 및 설계 회사(LG 전자, 삼성전자 등), 연구소(한국과학기술연구원(KIST), ETRI 등), 기타 관련사(GE Energy, 다음카카오, 한전, KT) 등

반도체공학전공

반도체 칩의 설계, 제조, 테스트 및 패키징 회사(LG 전자, 삼성전자, SK 하이닉스 등), 자동차, 가전제품, 의료 기기 등에 사용되는 임베디드 시스템 관련 회사(ARM holdings, Intel Corporation, 한화시스템 등), 반도체 칩 제조에 필요한 다양한 장비와 기계를 개발 제조하는 회사(ASML, AMAT, 원익IPS 등), 신소재 개발, 차세대 반도체 기술 연구 등을 수행하는 연구소(한국과학기술연구원(KIST), ETRI 등)

스마트모빌리티전공

- 교통관련 공기업 및 정부산하 기관: 도로교통공단, 한국교통안전공단, 한국도로공사 등
- 자동차관련 업체: 현대, 기아, 르노삼성, 쉐보레, 쌍용 및 관련 협력업체
- 손해사정인, 사고조사팀, 교통안전, 한국지능형교통체계협회, CCTV 통합관제센터 등
- 모빌리티 관련 기업체 및 연구소
- 스마트 IT 융합 엔지니어, 드론운항관리사, 창업, 대학원 진학 등

**미래 첨단 기술의 핵심이 되는 전자기기 HW/SW,
지능형반도체 소재·부품·장비, 미래형모빌리티 분야에 특화된 교육과정으로
미래사회를 이끌 인재를 배출합니다.**

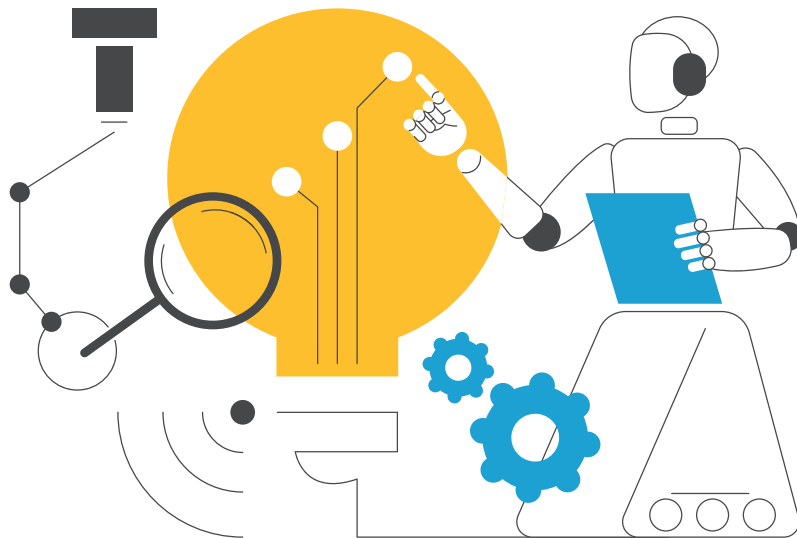

건축·스마트도시계획·부동산을 통섭하다

부동산건설학부는 기존의 부동산학전공, 스마트도시공학전공, 건축공학전공의 학문분야를 융합한 국내 유일의 특성화 학부입니다. 세 분야는 각각 고유의 학문영역으로 발전해왔지만 상호 중첩되는 영역이 확대되면서 협력과 융합의 필요성이 높아졌습니다. 하나의 학부 안에서 부동산학전공, 스마트도시공학전공, 건축공학전공 등 세부 전공을 선택할 수도 있고, 복수전공, 부전공 등을 통해 현대사회가 요구하는 전문성과 통섭적인 역량을 두루 갖춘 융합인재 양성을 목표로 합니다.

○ 학부에 적합한 학생

- 부동산, 도시와 스마트도시, 건축에 대한 강한 지적 호기심이 있는 학생
- 부동산, 도시와 스마트도시, 건축을 아우르는 융합 학문에 대한 관심이 있는 학생

○ 전공안내

부동산학전공

토지와 건물 등 부동산을 대상으로 개발시행, 투자금융, 마케팅, 중개, 감정평가, 관리 등의 활동과 부동산시장 및 부동산 관련 정책과 제도 등에 대한 전문지식을 연구하는 학문입니다.

스마트도시공학전공

도시민들이 풍요롭고 편리한 삶을 영위할 수 있도록 지속가능한 도시공간의 개발과 쾌적한 도시환경의 조성, 첨단 스마트도시 구축, 수준 높은 도시 거주문화의 발전을 목표로 도시계획, 도시설계, 도시교통, 도시경제, 도시관리, 도시환경에 대한 기존의 도시와 스마트도시의 전문지식을 교육하고 그 응용방법을 교육합니다.

건축공학전공

건축물을 대상으로 미적으로 설계하고 건축물을 안전하고 공학적으로 시공할 뿐만 아니라 다양한 옥외공간의 디자인과 옥내외 거주환경에 이르는 전반적인 영역을 계획하고 이를 실현시키는 데 필요한 소양을 갖추도록 하는 학문입니다.

○ 세부 교과과정

부동산학전공

부동산 사업기획, 인·허가, 자금 조달 및 금융 활용, 마케팅 활용, 자산유지 및 관리, 회계 관리, 자산 포트폴리오 운영, 건물 유지·관리, 감정평가방법, 부동산 중개, 부동산법 등에 대한 이해 및 활용 방법 연구

스마트도시공학전공

도시개발 및 계획, 도시설계, 교통계획, 국토·도시계획에 대한

이해 및 수행 방법 연구, 스마트도시의 기획과 설계, 구축과 관리, 운영과 개선에 대한 이해 및 수행방법 교육

건축공학전공

건축계획 및 설계, 건축시공 및 관리, 건축환경 및 설비, 건축구조 및 유지관리 등과 같이 건축의 각 분야에 대한 이해 및 수행 방법 연구

○ 졸업 후 진로 및 직업

부동산학전공

개발(시행)회사, 부동산 신탁회사, 부동산 투자금융회사(리츠), 자산관리회사, 부동산 관련 공공기관[한국부동산원, LH(한국토지주택공사), SH(서울주택도시공사), GH(경기도주택도시공사), HF(한국주택금융공사) 등], 감정평가법인(감정평가사사무소), 투자자산운용회사, 중개법인(공인중개사사무소), 부동산종합서비스회사 등

스마트도시공학전공

공무원(도시계획, 건축, 토목, 교통, 방재안전직 등), 건설관련 공사 및 공단(LH 및 지방공사, 시설관리공단), 국가·지자체 연구원, 엔지니어링 기업(도시, 교통, 환경, 방재 등)과 종합건축설계사무소, 건설회사(도시계획/개발사업부서 및 교통/ITS 관련부서), 부동산개발회사/부동산건설링회사/부동산시행사, 도시시설 관리기업, 금융기관/보험사/자산관리사, GIS회사, 조사 전문 회사, 지자체 도시 재생 센터, 운수물류업체, 교통장비 제작업체, 방재기업, NGO·사회적 기업·협동조합, 도시 관련 학회·협회 등

건축공학전공

건축 관련 학회·협회, 건설엔지니어링회사, 건축설계사무소, 구조설계사무소, 설비설계사무소, 건설회사, 부동산 개발회사, 부동산 건설링회사, 부동산 시행사 등

**전문성과 통섭적 역량을 두루 갖춘
부동산전문가를 양성합니다.**

디자인학과

Department of Design

☎ 031-280-3872~4

🌐 <https://uad.kangnam.ac.kr>

<https://visualart.kangnam.ac.kr/index.do>

세상에 이로운 가치를 창출하는 디자인 전문가

디자인학과는 창의적이고 전문적인 지식과 기술로 새로운 경험을 창조하고, 종합적이고 융합적 사고로 세상에 이로운 가치를 창출하는 디자인 전인적 인재를 양성합니다.

○ 학과에 적합한 학생

- 디자인 분야에 대한 깊은 지적 관심 및 탐구하는 자세
- 시대와 기술의 변화와 트렌드에 대한 끊임없는 호기심 및 학습하는 자세
- 전달하고자 하는 정보와 아이디어를 창의적으로 표현하고자 하는 자세
- 문제를 해결함에 있어 폭넓은 시각과 융합적인 사고를 추구하는 자세
- 협력에 있어 적극적인 소통과 타인을 배려하고자 하는 자세

○ 전공안내

디자인학과는 공간조형미디어, 유니버설디자인, 프로덕트디자인, 시각디자인, 디지털미디어디자인, 3D미디어디자인 융합 교육을 통해 관련한 지식과 기술을 습득하며, 분야의 경계를 넘는 융합적이고 종합적인 사고와 기술, 전문역량을 기르고 문제 해결에 있어 창의적 발상과 해결 방법을 제시할 수 있는 디자인 융합 전문가를 양성합니다.

융합적이고 종합적인 사고와 기술, 전문역량을 기릅니다.

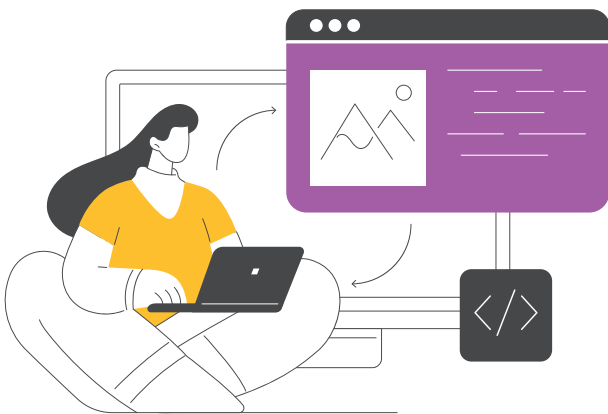

○ 세부 교과과정

전공 기초

융합에 필요한 기초 전문 지식과 기술을 배우는 과정으로서, 분야의 경계를 넘는 종합적인 사고와 기술, 전문역량을 기르고, 이를 통해 고학년 각 과정에서 전문적이고 창의적인 발상과 해결 방법을 제시하게 하는 전공 기초 과정
- 대표교과목: 공간드로잉(1-1), 그래픽디자인(1-1), 3D제품디자인(1-2), 디지털이미징디자인(1-2)

공간조형미디어 전공역량(SA)

공간을 예술과 디자인을 통해 이해하고, 창작적인 면과 기능적인 면으로 조형, 세트, 디스플레이, 실내/실외 환경, 공공 등으로 폭 넓게 연구하고 개발 제작하며, 콘텐츠를 목적과 용도에 최적화하여 공간을 구현할 수 있는 전문가 과정
- 대표교과목: 크리에이티브아트랩(2-1), 머티리얼아트랩(2-2), 아트&테크놀로지(3-1), 4D공간조형미디어(3-2), 메타인지공간연출(4-1), 공간조형스튜디오(4-2)

유니버설디자인 전공역량(UD)

유니버설디자인 개념을 바탕으로 사용자의 삶의 질 향상과 사회적 가치를 제공하는 환경을 디자인하며, 디자인에 사용되는 소재에 대한 폭넓은 지식과 창의성을 구현할 수 있는 전문가 과정
- 대표교과목: 유니버설서피스디자인(2-1), 서피스디지털프린팅(2-2), 서피스인테리어디자인(3-1), 서피스신소재디자인(3-2), 유니버설리빙디자인(4-1), 패브리케이션스튜디오(4-2)

프로덕트디자인 전공역량(PD)

프로덕트디자인 분야에 대한 기능적인 면과 조형적인 면을 연구하는 활동으로서 디지털 스마트 전자제품, 소비자 용품, 패키지, 공공디자인 및 모빌리티 제품 등을 디자인하며 4차산업혁명 시대를 대비한 문제해결 능력, 융합적 사고를 바탕으로 다양한 산업디자인 영역의 전문가 양성과정

- 대표교과목: 패키지디자인(2-1), 3D프린팅디자인(2-2), 에코디자인스튜디오(3-1), 유니버설제품디자인(3-2), 공공서비스디자인(4-1), 제품융합디자인스튜디오(4-2)

시각디자인 전공역량(VD)

시각디자인분야 관련 디자인 제작을 목적으로 디자인의 기초 개념을 바탕으로 다양한 디자인 프로세스와 가치기준을 습득하며, 그래픽디자인을 중심으로 타이포그래피, 편집디자인, 브랜드디자인 등 목적에 맞는 아이디어를 창의적으로 시각화하고 효과적으로 구성할 수 있는 시각디자인 전문가 과정

- 대표교과목: 타이포그래피디자인(2-1), 커뮤니케이션디자인(2-2), 에디토리얼디자인(3-1), 브랜드아이덴티티디자인(3-2), 비주얼커뮤니케이션디자인(4-1), 비주얼디자인스튜디오(4-2)

디지털미디어디자인 전공역량(DD)

디지털미디어디자인 제작을 목적으로 프로젝트를 기획하고 창의적 아이디어를 발상하여 다양한 매체 환경에 맞춰 정보·아이디어·서비스·콘텐츠를 사용 목적과 용도에 맞게 사용자에게 최적화 디자인하고 효과적으로 구현할 수 있는 전문가 과정

- 대표교과목: 인포그래픽디자인(2-1), 사용자경험디자인론(2-2), 웹퍼블리싱디자인(3-1), 웹디자인(3-2), UX/UI디자인(4-1), 디지털디자인스튜디오(4-2)

3D미디어디자인 전공역량(3D)

3D미디어디자인 분야의 콘텐츠 기획과 제작역량을 강화하는 목적으로 최신 기술을 접목하여 상호작용하는 3D, 광고, 게임, VR/AR/MR, 영상 미디어 디자인 분야의 창의적 커뮤니케이션 방법과 표현 기법을 연구하고 구현하는 전문가 양성과정

- 대표교과목: 3D그래픽디자인(2-1), 비디오에디팅디자인(2-2), 모션그래픽디자인(3-1), 비주얼이펙트디자인(3-2), 게임그래픽디자인(4-1), 3D디자인스튜디오(4-2)

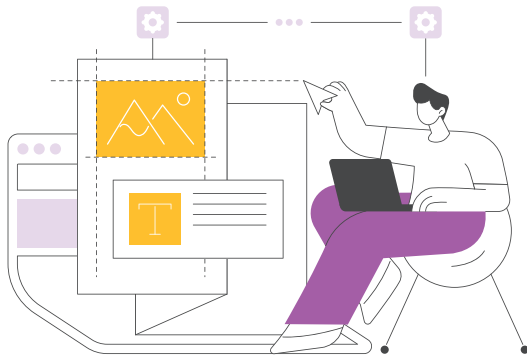

졸업 후 진로 및 직업

공간조형미디어 전공역량(SA) 분야

공간연출, 컨셉디자인, 조형예술, 방송(영화)미술감독, 공간미디어, 디스플레이, 인테리어디자인, 무대디자인, 조명디자인, 전시디자인, 조경디자인, 환경디자인, 공공예술/디자인, 칼라코디네이팅, 도시이미지컨설팅, 공간컨설팅, 공간콘텐츠개발 등

유니버설디자인 전공역량(UD) 분야

유니버설리빙디자인, 서피스디자인, 텍스타일디자인, 공공디자인, 브랜드디스플레이, 실내공간디자인, 조명디자인, 도시이미지컨설팅, 친환경소재디자인, 패브릭디자인 등

프로덕트디자인 전공역량(PD) 분야

제품디자인, 패키지디자인, IoT제품디자인, 3D제품설계디자인, 3D프린팅디자인, 로봇디자인, 운송디자인, 제품인터페이스디자인(스마트가전, 모빌리티), 유니버설제품디자인, 가구디자인, 리테일디자인, 공공서비스디자인, 제품기획 및 개발, 제품CMF디자인, 서비스디자인 등

시각디자인 전공역량(VD) 분야

그래픽디자인, 인쇄편집디자인, 타이포그래피디자인, 패키지디자인, 인포그래픽디자인, 광고디자인, 브랜드아이덴티티디자인(CI/BI), 비주얼 콘텐츠 디자이너, VMD, 옥외광고 디자인, 사이니지디자인, 캐릭터디자인, 이모티콘디자인, POP디스플레이디자인, 굿즈디자인, 일러스트레이션 등

디지털미디어디자인 전공역량(DD) 분야

UX/UI디자인, 웹/앱디자인, 모바일디자인, 웹퍼블리싱, GUI디자인, 디지털 CX/BX/PX/HCI/인터랙션 디자인, 디지털 인터페이스디자인(운송, 제품, 스마트기기 디스플레이 키오스크), 인포그래픽디자인, 아이콘/이모티콘디자인, 온라인광고디자인, SNS콘텐츠디자인, 웹콘텐츠 전략/기획, 게임인터페이스디자인, 실감미디어(AR/VR/MR/XR) 인터페이스디자인 등

3D미디어디자인 전공역량(3D) 분야

영상편집디자인, 모션그래픽디자인, VFX디자인, 3D모델링 디자인, 3D애니메이션디자인, 3D컴포지팅디자인, 3D제너럴리스트, 3D캐릭터디자인, 게임그래픽디자인, 3D배경디자인, 실감미디어디자인, VR/AR/MR콘텐츠디자인, 3D입체영상디자인, 홀로그램디자인, 3D프로젝션매핑디자인, 미디어파사드디자인, 3D CG디자인, 1인 미디어 디자인 등

체육학과

Department of Physical Education

☎ 031-280-3872~4

🌐 <http://ksps.kangnam.ac.kr>

체육학과는 신체 활동을 과학적으로 연구해 체계화한 학문을 바탕으로 건강 증진과 경기력 향상에 이바지할 전문 인재 양성을 교육 목표로 하고 있습니다. 따라서 체육학과에서는 인간의 움직임에 관한 이론과 스포츠 실기 지도 능력을 함양할 수 있는 교육과정이 운영되고 있습니다.

○ 학과에 적합한 학생

- 스포츠에 관심이 많은 학생
- 체육전공학습 능력을 갖춘 학생
- 스포츠 분야에서 역량을 발휘하고자 하는 학생

○ 전공안내

체육학과(스포츠행정, 운동건강관리, 스포츠지도)는 체육과 관련된 이론 교육과 체계적인 실습을 통한 유능한 인재 양성을 목표로 하고 있습니다.



○ 졸업 후 진로 및 직업

대한체육회, 스포츠 안전재단, 프로구단 사무행정, 프로구단 선수 트레이너, 체육행정, 스포츠마케터, 스포츠 에이전트, 국·공립 및 사립 체육교사, 운동처방사, 스포츠 관련 창업, 대학원 진학, 스포츠 강사 등

○ 세부 교과과정

스포츠행정

- 스포츠 산업과 관련된 이론 및 실무능력, 경영 관리 능력 교육 중심
- 대표교과목: 체육학연구방법론, 스포츠사례연구, 스포츠 정보처리론, 스포츠경영론, 스포츠마케팅, 스포츠미디어, 스포츠과학데이터분석

운동건강관리

- 건강한 삶의 질을 영위하고 누릴 수 있도록 과학적인 전문 지식과 건강 운동 관리 능력 배양 중심
- 대표교과목: 스포츠심리학, 인체기능해부학, 운동생리학, 여가레크리에이션, 노인체육론, 트레이닝방법론, 특수체육론, 현장실습(단기)

스포츠지도

- 효율적인 운동학습 및 지도 기술을 습득하여 스포츠지도 능력 배양 중심
- 대표교과목: 수영지도 I, 수영지도 II, 골프지도 I, 골프지도 II, 구기지도 I, 구기지도 II, 플로어볼지도, 야영과리더십, 윈드서핑지도, 수상스키지도, 스키지도, 웨이트트레이닝지도, 산악자전거지도

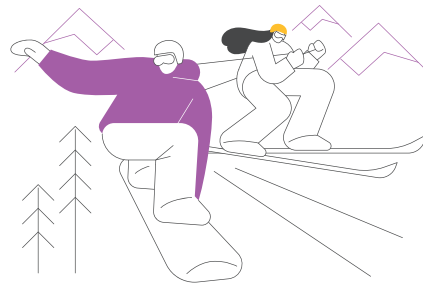

WE MOVE KANGNAM, WE MOVE SPORTS

음악학과

Department of Music

☎ 031-280-3872~4 / 031-280-3938

🌐 <http://musicdpt.kangnam.ac.kr>

음악학과는 본교 창학이념을 바탕으로 전문적, 창의적인 예술교육을 통하여 음악인의 자질과 능력을 개발시키고, 지역사회와 소통하고 더 나아가 국제 사회에도 기여할 수 있는 전문 음악인 및 문화예술분야 전문가로 교육합니다.

- 전문 연주자: 음악 해석 능력과 연주 역량 및 성실성을 갖춘 전문 연주자
- 교육 전문가: 학습자, 학부모 및 지역사회 공동체와 소통 능력을 갖춘 음악 교육 전문가
- 문화예술교육 전문가: 지역사회의 문화예술을 선도해 나가는 진취적·능동적 사고와 창의력을 갖춘 문화예술교육 전문가

○ 학과에 적합한 학생

- 폭넓은 음악전공학습 능력을 갖춘 학생
- 각종 공연 발표 및 무대경험을 원하는 학생
- 다양한 음악콘텐츠에 관심 있는 학생

○ 전공안내

음악학과는 피아노·성악·관현악(바이올린, 첼로, 플루트, 클라리넷) 전공을 교육하며, 예술분야에 대한 잠재 능력 및 창의성을 발굴하고 음악과 문화예술현장의 전문가를 양성하고 있습니다. 국내·외 교수진의 개인별 맞춤 교육과 전문성 있는 교과과정을 통하여 미래 산업 인력이 될 글로벌 전문 음악인 및 문화예술분야 전문가를 발굴하기 위한 교육을 제공하고 있습니다.

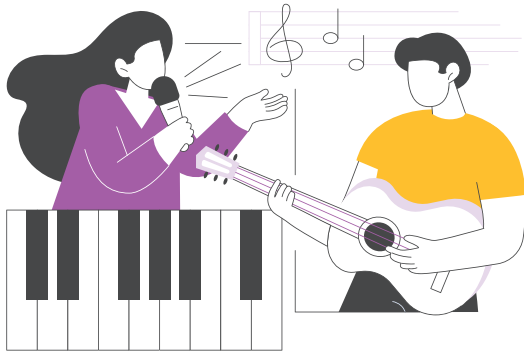

○ 졸업 후 진로 및 직업

- 공연활동 분야: 솔리스트, 오케스트라단 단원, 합창단·오페라 단원, 앙상블 연주자, 전문반주자
- 교육 분야: 문화예술교육사, 방과후강사, 음악학원강사, 피아노, 악기, 성악 개인 레슨지도자
- 창작활동 분야: 음반기획자, 무대음악연출가, 방송음악연출가, 음악방송작가, 음악분수 연출자
- 조사·연구 분야: 음악전문기자, 클래식음악 해결사
- 홍보·마케팅 분야: 문화예술 단체 경영 및 공연 기획자, 문화산업기획자, 악기제작 및 판매원, 문화행사음악 기획자

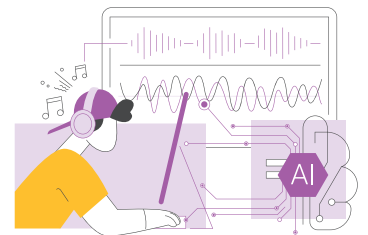

○ 세부 교과과정

- 전공별 전공실기(1:1 개인 맞춤 레슨)
- 무대연주: 교과목과 연계하여 다양한 현장 프로그램
- 문화예술교육사 자격증 취득 교과목
- 전공 음악이론 교육
- 전공별 소규모 앙상블, 실내악, 합창, 합주, 오페라
- 피아노전공: 전공실기, W.R, 피아노연주수업, 피아노앙상블, 피아노교수법, 반주법, 피아노문헌
- 성악전공: 전공실기, W.R, 합창·합주, 이태리예술가곡, 성악 문헌, 프랑스예술가곡, 영미예술가곡, 오페라워크숍, 성악앙상블, 뮤지컬 워크숍
- 관현악전공: 전공실기, W.R, 합창·합주, 실내악, 현·관 앙상블, 오케스트라 액텟, 실내악문헌
- 음악이론 및 공통: 시창청음, 음악기초이론, 음악사, 화성학, 형식과 분석, 건반화성학, 악기론, 클라리넷부전공, 성악부전공, 피아노부전공, 음악진로탐색, 뮤직&테크놀로지, 문화예술마케팅
- 문화예술교육사 자격증: 음악교육론, 음악교수학습방법, 음악교육프로그램개발, 문화예술교육현장의 이해와 실습

세계 문화예술 현장을 지휘하는 전문 음악인을 양성합니다.

미래사회 발전을 견인하는 현장연계형 교육 전문가

교육학과는 교육학 전반에 걸친 이론과 실제를 탐구함으로써 사회 발전에 능동적으로 대처하고 교육발전에 기여할 수 있는 전인적 인성, 전문성, 국제적 역량을 갖춘 전문가 양성을 목표로 하고 있습니다. 교원자격증 취득뿐만 아니라 교육콘텐츠 제작, 기업교육, 진로코칭, 교육행정공무원 등 교육분야의 실무역량을 함양할 수 있는 교육과정을 운영하고 이를 진로와 연계하고 있습니다.

○ 학과에 적합한 학생

- 교육학에 대한 학문적 관심과 흥미가 있는 학생
- 교육 문제에 대한 관심과 탐구 자세가 있는 학생
- 교육 전문가로서 성장하는 데 필요한 기본 소양과 자질이 있는 학생

○ 전공안내

교육학과는 교직과정 이수를 통한 교원자격증 취득 뿐 아니라 연계전공 및 복수전공을 통해 교육콘텐츠 제작, 평생교육, 기업교육, 진로코칭, 교육행정공무원 등 다양한 교육 분야의 실무역량을 함양할 수 있는 교육과정을 운영하고 이를 진로와 연계하고 있습니다. 이를 통해 미래사회 교육 혁신을 선도하는 창의융합형 교육전문가 양성에 힘쓰고 있습니다.

○ 세부 교과과정

세부 전공

- 교육과정
- 교육심리학
- 교육평가
- 교육사회학
- 교육철학
- 교육행정

연계 전공

- 심리학 연계 전공
- 교육컨설팅 연계 전공

교직 및 교직복수 전공

- 중등학교 정교사 2급 교육학
- 초중등 특수학교 정교사 2급
- 유치원 정교사 2급

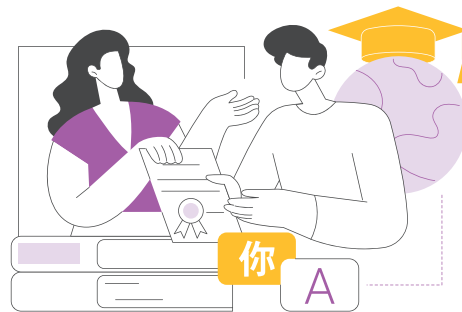

○ 졸업 후 진로 및 직업

중등교원자격증(교육학), 평생교육사자격증, 복수전공을 통한 초·중등특수교육 및 유아교육 교원자격증 취득, 기업교육 및 HRD 분야 취업, 진로코칭자격증 이수 후 일선 학교 진로지도 전문기관 취업, 교육행정공무원, 교육매체 제작기업, 교육대학원 및 일반대학원 진학 등

- 교직: 중등, 유치원, 특수학교 교사
- 평생교육 및 기업교육 분야: 일반 기업체 및 평생교육 기관
- 교육상담 및 심리 측정 분야: 청소년 및 성인 상담 복지기관, 청소년 보호센터, 대학 및 의료기관 상담센터
- 교육행정직 공무원: 국가직 교육공무원(교육부, 시도교육청), 대학교 직원, 초·중등학교 행정 부서
- 교육매체제작 및 교육 컨설팅 분야: 이러닝 시스템 개발 및 관리 기업체, 교재 및 교구 제작 업체, 교수학습활동 컨설턴트
- 대학원 진학: 세부 전공 영역에 대한 전문 연구 수행을 위한 교육대학원 및 일반대학원 진학

전인적 인성과 교육전문성, 국제적 역량을 갖추어 갑니다.

유아교육과

Department of Early Childhood Education

☎ 031-280-3444

🌐 <http://knece.kangnam.ac.kr>

이론과 실재가 겸비된 창의·융합 유아교육 전문가

유아교육과는 융합인재 교육의 사회적 요구에 따른 제 이론과 전인적 발달을 이끌 수 있는 다양한 프로그램을 학습하고, 체계적인 현장실습과정을 통하여 이론과 실재가 겸비된 창의·융합 유아교육 전문가를 양성하는데 목적이 있습니다. 강남대학교 사범대학 부설유치원과의 연계 활성화를 통한 현장실무 역량중심 교육과정을 운영하고 있습니다.

○ 학과에 적합한 학생

- 유아를 사랑하고 안정적인 태도로 인류애를 가진 사회문화적 변화에 민감한 학생
- 교사로서 소명감을 가지고 인성 및 소양을 갖춘 학생
- 성실하고 진취적인 자세로 문제해결 상황에 유연하게 대처하는 학생
- 원활한 의사소통 기술을 가지고 동료와 협력적인 상호작용 역량을 가진 학생
- 평생 학습자인 교사의 특성을 알고 지속적으로 배움을 실천하는 학생

○ 전공안내

- 주전공
 - 유아교육(유치원 정교사 자격(2급), 보육교사 2급 자격)
- 복수전공
 - 초등특수교육과
 - 중등특수교육과

○ 졸업 후 진로 및 직업

유치원 교사(국공립유치원, 사립유치원), 어린이집 교사(국공립, 직장 어린이집 등), 국내·외 대학원 진학, 평가 및 관련 기관 근무(보육정보센터, 장학사, 평가인증 현장 평가단 등), 아동심리 상담 및 치료(아동심리상담소, 놀이치료, 미술치료, 독서치료, 부모교육 전문가 등), 유아 관련 사업(교재·교구 개발/출판) 등

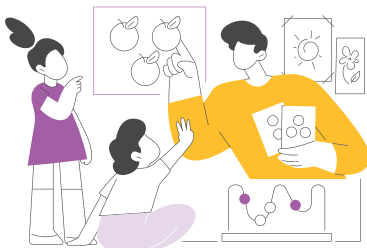

○ 세부 교과과정

- 유아교육 및 기본생활지도 역량: 유아교육론, 영유아발달교육, 유아놀이지도, 유아교육과정, 유아사회교육, 유아건강교육, 유아안전교육, 유아음악교육, 유아미술교육, 유아동작교육, 유아수학교육, 유아언어교육, 유아과학교육, 아동문학, 유아관찰및실습
- 교수 및 교육활동 역량: 유아교수법, 유아교과교육론, 유아교과교재연구 및 지도법, 유아디지털매체교육, 영유아프로그램 개발과 평가
- 상담 및 정서적 지원 역량: 부모교육, 아동생활지도, 아동권리와 복지
- 연구 및 반성적 실천 역량: 유아교사론, 아동관찰 및 행동연구, 유아교육연구방법, 영유아교육기관 운영관리, 교육실습
- 대인관계 및 업무수행 소통 역량: 유아교과논리 및 논술, 특수아동의 이해

○ 학과 활동

동아리

아해사랑, 마루동극회, 소리모음, 엄지인형극회, 우쿨렐레, 올빛나래

부설기관 연계 교육과정

강남대학교 사범대학 부설유치원 연계 교과과정 운영 및 교육봉사와 학교현장실습

비교과 프로그램

예비유아교사 진로마스터플랜 i-로드맵, 선후배 학습지원 독서토론 튜터링, 우수 예비교사 수업실연 경진대회, 실무역량 강화 유아교육인 울푸름제, 전문성 강화 울푸름 학술 세미나, 글로벌 역량 강화 전문가 초청 세미나, 졸업동문 연계 KEC 멘토링, 현장역량 강화 KEY 인턴십, 교직 소양 및 임용 고시 특강 등

사랑을 실천하는 능력 있고 창의적인 유아교사를 양성합니다.

초등특수교육과

☎ 031-280-3444

🌐 <https://sped.kangnam.ac.kr/index.do>

Department of Primary Special Education

미래 특수교육을 선도하는 창의융합적인 초등특수교육 교사

1980년에 개설되어 수도권에서 유일하게 초등특수교육과와 중등특수교육과를 함께 개설하고 있어 복수전공을 통해 졸업 시 초등 및 중등 특수교사자격증(직업교육)을 동시에 취득할 수 있습니다. 부설 특수학교인 용인강남학교가 캠퍼스 내에 위치하고 있으며, 경기도교육청과의 적극적인 협력을 통해 다양한 특수교육 현장에서의 튜터링과 멘토링 및 참관실습 등의 현장역량 함양의 기회를 풍부하게 제공하고 있습니다. 또한, 네팔, 필리핀, 요르단 등 특수교육이 필요한 국가에 해외 특수교육 지원사업을 활발히 진행해 오고 있습니다.

○ 학과에 적합한 학생

- 장애인을 포함한 모든 사람들의 교육적 권리와 통합교육에 관심을 가진 학생
- 능동적이고 창의적인 문제해결 태도와 역량을 통해 실천교육의 자세를 가진 학생
- 협력 활동을 촉진할 수 있는 의사소통과 친사회적인 태도를 가진 학생
- 미래 사회의 변화와 도약에 꾸준한 관심과 지속적 배움의 태도를 가진 학생

○ 전공안내

연계 전공

- Wel-Tech 융합전공

복수 전공

- 중등특수교육과
- 유아교육과

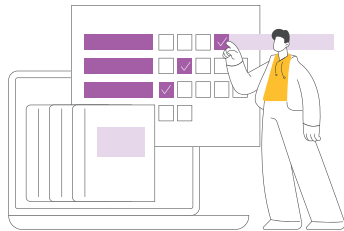

○ 학과 활동

동아리

등대학교, 소리찾기, 레인보우, 비나리

부설 및 협력 기관 연계 교육과정

- 강남대학교 부설 용인강남학교 연계 교과 및 교직 과정 운영
- 경기도교육청 연계 특수교육 튜터링, 멘토링 및 참관실습

비교과 프로그램

독서동아리, 우수예비교사 수업실연경진대회, 졸업연계 동문 특교인의 밤, 지역사회 연계 교육활동 캠프, 글로벌 역량강화 세미나, 교직 소양 및 임용고시 특강

○ 세부 교과과정

특수교육 대상 학생 이해

특수교육학, 지적장애학생교육, 자폐성장애학생교육, 시각장애 학생교육, 청각장애학생교육, 학습장애학생교육, 정서·행동장애 학생교육, 의사소통장애학생교육, 지체장애학생교육, 중도·중복장애학생교육

특수교육 교육과정 운영

초등특수교육교육과정론, 특수아초등국어, 특수아초등사회, 특수아초등수학, 특수아초등과학, 특수아초등음악, 특수아초등미술, 특수아초등체육, 특수아초등실과, 특수아초등통합교과, 특수아초등창의적체험활동

특수교육현장 실습

통합교육실습, 글로벌교육복지현장실습, 교육봉사, 학교현장 실습

학급 운영 및 전문가 협력 실행

특수아행동지원, 특수아개별화교육, 특수교육대상학생진단및 평가, 특수교육공학

○ 졸업 후 진로 및 직업

국·공립·사립 특수학교 및 일반학교 특수교육교사, 특수교육 재 활전문센터, 해외 특수교육기관, 장애인 복지관, 장애아동 전담 어린이집, 장애인 평생교육센터 등의 특수교사, 국제개발협력 특수교육전문가, 국내·외 대학원 진학 등

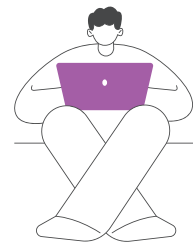

미래 특수교육을 선도하는 창의융합적인 초등특수교육 교사를 양성합니다.

특수교육 진로·직업교육을 선도하는 창의융합적인 중등특수교육 교사

1980년에 개설되어 수도권에서 유일하게 초등특수교육과와 중등특수교육과를 함께 개설하고 있어 복수전공을 통해 졸업 시 초등 및 중등 특수교사자격증(직업교육)을 동시에 취득할 수 있습니다. 부설 특수학교인 용인강남학교, 경기도교육청과의 특수교육 튜터링, 멘토링, 참관실습, 그리고 네팔, 필리핀, 요르단 등 다양한 특수교육 분야에서 현장역량 함양의 기회를 풍부하게 제공하고 있습니다. 또한 지역사회의 다양한 진로·직업교육 기관과의 연계를 통하여 특수교육 진로·직업교육을 선도할 수 있는 역량 중심 교육과정을 운영하고 있습니다.

○ 학과에 적합한 학생

- 장애인을 포함한 모든 사람들의 교육적 권리와 진로·직업교육에 관심을 가진 학생
- 능동적이고 창의적인 문제해결 태도와 역량을 통해 실천교육의 자세를 가진 학생
- 협력 활동을 촉진할 수 있는 의사소통과 친사회적인 태도를 가진 학생
- 미래 사회의 변화와 도약에 꾸준한 관심과 지속적 배움의 태도를 가진 학생

○ 전공안내

연계 전공

- Wel-Tech 융합전공

복수 전공

- 초등특수교육과
- 사회복지학부

○ 학과 활동

동아리

등대학교, 소리찾기, 레인보우, 비나리

부설 및 협력 기관 연계 교육과정

- 강남대학교 부설 용인강남학교 연계 교과 및 교직 과정 운영
- 경기도교육청 연계 특수교육 튜터링, 멘토링 및 참관실습
- 용인시 장애인복지관 연계 교과 교육과정 운영

비교과 프로그램

독서동아리, 우수예비교사 수업실연경진대회, 졸업연계 동문 특교인의 밤, 지역사회 연계 교육활동 캠프, 글로벌 역량강화 세미나, 교직 소양 및 임용고시 특강

○ 세부 교과과정

특수교육 대상 학생 이해

장애의이해와재활, 학습장애학생교육, 지적장애학생교육, 자폐성장장애학생교육, 시각장애학생교육, 정서·행동장애학생교육, 의사소통장애학생교육, 지체장애학생교육, 중도·중복장애학생교육과재활, 청각장애학생교육

특수교육 교육과정 운영

중등특수교육교육과정론, 글로벌교육복지현장실습, 특수아중등국어과지도, 특수아중등사회과지도, 특수아중등수학과지도, 특수아중등예술과지도, 직업교육교과교육론

직업교육 및 재활의 실제

직업재활개론, 전환교육, 직업평가, 직업재활상담, 직업적응훈련, 지원고용, 직무개발과배치, 재활실습, 재활행정론, 재활정책론, 재활사례관리, 직업상담

학급 운영 및 전문가 협력 실행

특수아행동지원, 특수아개별화교육, 특수교육대상학생진단및평가, 직업교육과재활연구방법, 직업교육교과교재연구및지도법, 직업교육교과논리및논술

○ 졸업 후 진로 및 직업

- 교원 자격증 취득(특수학교 중등 정교사 2급-직업교육) 및 취득 자격 부여(장애인재활상담사, 장애인 직업능력평가사)
- 국·공립·사립 특수학교 및 일반학교 특수교육교사, 특수교육재활전문센터, 해외 특수교육기관, 장애인 복지관, 장애인 평생교육센터 등의 특수교사, 국제개발협력 특수교육전문가, 국내·외 대학원 진학 등

특수교육 진로·직업교육을 선도하는 창의융합적인 중등특수교육 교사를 양성합니다.



전형요약 및 주요 변경사항



● 학사구조 개편에 따른 모집단위 변경 및 입학정원

계열	2024학년도		2025학년도			입학 정원	
	모집단위	개설전공	대학	모집단위	학과(전공)		
인문 사회			부총장직속	자유전공학부		122	
	사회복지학부	사회사업학전공 사회서비스정책학전공	복지융합 대학	복지융합대학	사회복지학부	사회복지학전공 사회서비스학전공	116
	실버산업학과				시니어비즈니스학과		
	글로벌경영학부	경영학전공 국제통상학전공	경영관리 대학	상경학부	경영학전공 경제금융학전공 국제무역학전공	136	
	정경학부	경제금융전공 세무학전공 공공인재학전공		법행정세무학부	세무학전공 법행정학전공	92	
글로벌문화학부	기독교학전공 문화콘텐츠전공 국제지역학전공 중국지역학전공	글로벌문화 콘텐츠대학	글로벌문화 콘텐츠대학	문화콘텐츠학과 국제지역학과 중국콘텐츠비즈니스학과 기독교커뮤니케이션학과	147		
자연	ICT융합공학부	소프트웨어전공 가상현실전공 전자공학전공	공과대학	컴퓨터공학부	소프트웨어전공 메타버스게임전공	99	
	인공지능 융합공학부	인공지능전공 데이터사이언스전공 산업공학전공		인공지능 융합공학부	인공지능전공 데이터사이언스전공	99	
	부동산건설학부	부동산학전공 스마트도시공학전공 건축공학전공		전자반도체공학부	전자공학전공 반도체공학전공 스마트모빌리티전공	97	
				부동산건설학부	부동산학전공 스마트도시공학전공 건축공학전공	110	
예체능	유니버설아트디자인학과		예체능 대학	디자인학과		65	
	스포츠복지학과			체육학과		43	
	음악학과			음악학과		27	
인문 사회	교육학과		사범대학	교육학과		32	
	유아교육과			유아교육과		45	
	초등특수교육과			초등특수교육과		19	
	중등특수교육과			중등특수교육과		19	
인문 사회			부총장직속	자유전공학부(야)		26	
	사회복지학부(야)	사회사업학전공	복지융합대학	사회복지학부(야)	사회복지학전공	46	
	글로벌경영학부(야)	경영학전공		상경학부(야)	경영학전공 경제금융학전공	84	
	정경학부(야)	경제금융전공 세무학전공 공공인재학전공	경영관리 대학	법행정세무학부(야)	세무학전공 법행정학전공	67	
합 계						1,491	

● 2025학년도 전형요약

모든 전형 수능최저학력기준 없음

전형유형	전형명	모집인원	전형요소 및 반영비율	page
학생부 교과	지역균형전형	202	학생부 교과 100% (공통과목 및 일반선택과목 90% + 진로선택과목 10%)	38
	농어촌학생전형	93	학생부 교과 100% (공통과목 및 일반선택과목 90% + 진로선택과목 10%)	40
	특성화고교졸업자전형	22	학생부 교과 100%(전문교과 포함)	43
학생부 종합	서류면접전형	274	1단계: 서류평가 100%(3배수) 2단계: 1단계 성적 70% + 면접 30% 평가서류: 학교생활기록부 (검정고시 성적증명서, 학교생활기록부 대체 서식)	46
	학생부전형	259	서류평가 100% 평가서류: 학교생활기록부	49
	국가보훈대상자전형	23	서류평가 100% 평가서류: 학교생활기록부	51
	만학도전형	22	서류평가 100% 평가서류: 학교생활기록부 (검정고시 성적증명서, 학교생활기록부 대체 서식)	53
	기초생활수급자· 차상위계층·한부모가족 지원대상자전형	58	서류평가 100% 평가서류: 학교생활기록부 (검정고시 성적증명서, 학교생활기록부 대체 서식)	57
	장애인 등 대상자전형	20	1단계: 서류평가 100%(3배수) 2단계: 1단계 성적 70% + 면접 30% 평가서류: 학교생활기록부 (검정고시 성적증명서, 학교생활기록부 대체 서식)	60
	실기 /실적 위주	실기전형	101	[디자인학과] 학생부 교과 40% + 실기 60% [체육학과] 학생부 교과 30% + 실기 70% [음악학과] 실기 100%

● 전형별 지원자격 요약

구분	학생부위주										
	학생부 교과			학생부종합							실기 위주
	지역 균형 전형	농어촌 학생 전형	특성화 고교 졸업자 전형	서류 면접 전형	학생부 전형	국가 보훈 대상자 전형	만학도 전형	기초생활 수급자·차상위계층·한부모가족 지원대상자전형	장애인 등 대상자 전형	실기 전형	
국내 고	일반고	○	○	△ ¹⁾	○	○	○	○	○	○	○
	자율고	○	○	-	○	○	○	○	○	○	○
	특수목적고	△ ²⁾	-	-	○	○	○	○	○	○	○
	특성화고	-	○	○	○	○	○	○	○	○	○
	기타 ³⁾	-	-	-	○	○	○	○	○	○	○
검정고시	-	-	-	○	-	-	○	○	○	○	
외국고	-	-	-	○	-	-	○	○	○	○	
학생부 교과 성적 기재 최소 학기	제한 없음	입학부터 졸업까지 연속	졸업 (예정)	제한 없음	4개 학기 이상	제한 없음	제한 없음	제한 없음	제한 없음	제한 없음	
지원가능 졸업연도	제한 없음										

○ 지원가능, △ 일부유형 가능, - 지원불가

- 1) 일반고 중 특성화고와 같은 교육과정을 운영하는 학과의 졸업(예정)자 지원 가능(종합고)
- 2) 특수목적고등학교 중 마이스터고, 예술고, 체육고는 지원불가
- 3) 기타는 특수학교, 방송통신고, 대안학교(각종학교), 고등학교 학력인정 평생교육시설출신자, 일반고등학교의 대안교육 위탁학생 및 직업교육 위탁학생

● 학과 개편: 모집단위 신설 및 개편

구분	2024학년도	2025학년도
신설*	-	자유전공학부(주, 야) 신설 전자반도체공학부 신설
개편	사회복지학부, 실버산업학과	복지융합대학
	글로벌경영학부	상경학부
	정경학부	법행정세무학부
	글로벌문화학부	글로벌문화콘텐츠대학
	ICT융합공학부	컴퓨터공학부
	유니버설아트디자인학과	디자인학과
	스포츠복지학과	체육학과

● 학생부종합(서류면접전형, 학생부전형) 전형별 특성 비교

구분	서류면접전형	학생부전형
서류평가 평가영역 반영비율	<p>인성 역량 25% 학업 역량 45% 진로 역량 30%</p>	<p>인성 역량 45% 학업 역량 30% 진로 역량 25%</p>
면접평가	수능 후	미 실시
추천학생 유형	진로탐색을 통해 자신의 관심분야에 지속적으로 관심을 가지고 탐구한 학생	기초학업역량을 갖추고 교내 활동에 자발적이고 성실하게 참여한 학생
비고	수석(우원장학), 차석(목양장학), 학부/학과 수석(U-장학), 수시 우수 장학금 등 다양한 장학 혜택	학교생활기록부만 제출하면 되며, 면접평가 및 추가 제출 서류 없음

● 전형 간 복수지원 가능

- 수시모집 지원 6회 이내의 범위에서 본교 수시모집 전형 간 복수지원 가능(단, 전형별 1개 학부(과)만 지원 가능)
 - 예) - 학생부종합(서류면접전형) 상경학부 + 학생부종합(학생부전형) 상경학부 + 학생부교과(지역균형전형) 상경학부 → 지원가능
 - 농어촌학생전형 상경학부 + 국가보훈대상자전형 법행정세무학부 → 지원가능
 - 학생부종합(서류면접전형) 초등특수교육과 + 학생부종합(서류면접전형) 교육학과 → 지원불가

2025학년도 수시 전형별 모집인원



모집 단위	정원 내								정원 외			
	학생부교과		학생부종합				실기 위주	소계	학생부 교과	학생부종합		소계
	지역 균형 전형	농어촌 학생 전형	서류 면접 전형	학생부 전형	국가 보훈 대상자 전형	만학도 전형	실기 전형		특성화 고교 졸업자 전형	기초생활 수급자· 차상위계층· 한부모가족 지원대상자 전형	장애인등 대상자 전형	
자유전공학부	28	10		27	3			68				
복지융합대학	12	9	30	17	2			70		7	5	12
상경학부	20	8	30	30	3			91	5	8	3	16
법행정세무학부	14	8	25	10	5			62	5	6	2	13
글로벌문화콘텐츠대학	20	6	28	20	2			76		8	2	10
컴퓨터공학부	12	6	28	15	2			63	6	5		11
인공지능융합공학부	12	8	28	16	2			66		5		5
전자반도체공학부	12	6	27	15	2			62		5		5
부동산건설학부	15	8	25	18	2			68		6		6
디자인학과			3				45	48	3		2	5
체육학과							29	29				
음악학과	피아노						10	10				
	성악						7	7				
	관현악						10	10				
교육학과(사)		3	10	8				21				
유아교육과(사)		3	20	10				33				
초등특수교육과(사)			10	4				14			3	3
중등특수교육과(사)			10	4				14			3	3
자유전공학부(야)	16			8		2		26				
사회복지학부(야)	8	4		17		10		39		2		2
상경학부(야)	18	9		20		5		52	2	3		5
법행정세무학부(야)	15	5		20		5		45	1	3		4
합계	202	93	274	259	23	22	101	974	22	58	20	100

① (야)는 야간 학과, (사)는 사범대학 학과임

② 수시모집에서 모집단위별, 전형유형별로 지원자미달 또는 미등록으로 인하여 모집인원에 결원이 발생할 경우 그 인원은 정시 동일모집단위 일반 학생 전형에 이월하여 선발하며, 정원의 수시 미선발 인원은 정시 일반전형 “가”, “나”, “다”군 모집단위에 맞춰 이월하여 선발

2025학년도 전형일정 및 유의사항



구분		전형유형	전형일정	방법	
원서접수		· 전체 전형	2024.09.09.(월) ~ 09.13.(금) 18:00까지	· 인터넷 접수	
서류제출		· 서류제출 대상자	2024.09.19.(목) 17:00까지	· 09.19.(목) 우체국(익일특급) 소인 유효 · 방문제출 가능	
		· 학교생활기록부 대체 서식 입력	2024.09.09.(월) ~ 09.18.(수) 14:00까지	· 해당자만 원서접수 사이트에서 입력	
		· 학생부교과(지역균형전형) · 학교장 추천명단 입력	2024.09.19.(목) 09:00 ~ 09.25.(수) 18:00까지	· 추천 방법: 추후 본교 입학처 홈페이지 · 공지	
학생부 종합 전형	1단계 합격자 발표	· 학생부종합(서류면접전형) · 학생부종합(장애인 등 대상자전형)	2024.11.06.(수)	· 본교 입학처 홈페이지 공지 (개별 통보하지 않음)	
	면접평가	· 학생부종합(서류면접전형) · 학생부종합(장애인 등 대상자전형)	2024.11.18.(월) ~ 11.22.(금)	· 고사시간 및 고사장(실)은 추후 본교 · 입학처 홈페이지 공지	
실기고사		실기 전형	· 디자인학과	2024.10.19.(토)	· 고사시간 및 고사장(실)은 추후 본교 · 입학처 홈페이지 공지 · 인원에 따라 고사 일정이 단축될 수 있음
			· 체육학과 · 음악학과	2024.10.19.(토) ~ 10.20.(일)	
합격자 발표		· 전체 전형	2024.12.13.(금)	· 본교 입학처 홈페이지 공지 (개별 통보하지 않음)	
등록 기간 (문서등록)*		· 전체 전형	2024.12.16.(월) ~ 12.18.(수)		
1차 추가합격		· 전체 전형	발표	2024.12.19.(목)	· 본교 입학처 홈페이지 합격자 조회 · 후 안내에 따라 문서등록(홈페이지 · 합격조회에서 등록 클릭)
			등록	2024.12.20.(금)	
2차 추가합격		· 전체 전형	발표	2024.12.22.(일)	
			등록	2024.12.23.(월)	
3차 추가합격		· 전체 전형	발표	2024.12.23.(월)	
			등록	2024.12.24.(화)	
4차 추가합격		· 전체 전형	발표	2024.12.24.(화)	· 개별 통보 · 본교 입학처 홈페이지 합격자 조회 · 후 안내에 따라 문서등록(홈페이지 · 합격조회에서 등록 클릭)
			등록	2024.12.25.(수)	
5차 추가합격		· 전체 전형	발표	2024.12.26.(목) 18:00까지	
			등록	합격자 발표 시 별도공지	
최종등록금 납부		· 전체 전형	2025.02.10.(월) ~ 02.12.(수)	· 본교 입학처 홈페이지 (개별 통보하지 않음)	

* '문서등록'이란 예치금 납부 없이 합격자가 온라인 상에서 등록의사를 대학에 알리는 과정으로 입학처 홈페이지 안내에 따라 등록함

● **원서접수 기간:** 2024.09.09.(월) ~ 09.13.(금) 18:00까지

● **입학원서 접수절차**

인터넷 원서접수 시 사진 업로드를 위하여 지원자 본인의 증명사진 파일(jpg, gif 파일형식)을 준비하시기 바랍니다.
 [최근 6개월 내 사진으로 인물 뒤 배경이 있는 사진 또는 스냅사진은 사용이 불가함]

원서접수사이트 접속	본교 홈페이지(www.kangnam.ac.kr) 접속 → 입학원서 접수 대행기관(www.uwayapply.com) 접속
대입 표준 공동원서 회원가입 및 로그인	반드시 본인 명의로 회원 가입해야 함 (보호자 및 타인 아이디로 원서접수 불가)
유의사항 확인 및 동의	인터넷 원서접수 유의사항을 반드시 읽고 접수관련 동의서 확인 후 진행
인터넷 입학원서 작성	공동원서 및 강남대학교 추가 원서
원서 입력사항 확인	전형료 납부 전 반드시 최종 작성 내용을 확인해야 함 전형료 납부 후에는 전형유형 및 모집 단위를 변경하거나(기재사항 수정 불가) 원서접수를 취소할 수 없음
전형료 결제	무통장입금, 신용카드결제, 휴대폰결제 등을 통하여 전형료 납부 전형료 납부 후에는 원서접수 취소 및 전형료 환불 불가
수험표 출력	접수완료 확인 후 수험표 출력(본인 보관용, 면접/실기고사 시 지참)
학교생활기록부 대체 서식 작성	[서류면접전형, 만학도전형, 기초생활수급자·차상위계층·한부모가족 지원대상자전형, 장애인 등 대상자전형] <ul style="list-style-type: none"> 작성기한: 2024.09.18.(수) 14:00까지 작성방법: 원서접수 사이트 온라인 입력(출력물 제출 불필요, 학교생활기록부 대체 서식 증빙자료 09.19.(목) 17:00까지 제출) 접수완료(전형료 결제) 후에도 작성기한까지 수정 가능
서류제출 송부 (해당자)	<ul style="list-style-type: none"> 제출기한: 2024.09.19.(목) 17:00까지 제출방법: 등기우편 또는 방문제출(마감일 우체국 소인 유효) 발송용 봉투 표지(인터넷 원서접수사이트 로그인 후 출력 가능)를 대봉투 겉면에 부착하여 발송 제출주소: (우)16979 경기도 용인시 기흥구 강남로40 강남대학교 본관 110호 입학전형관리팀

※ 원서접수 문의 : (주)uwayapply (1588-8988)

1. 원서는 인터넷으로만 접수하므로 방문접수는 시행하지 않습니다.
2. 본 대학에 원서를 접수 시 수능성적 자료 온라인 정보제공 동의/비동의를 선택 할 수 있습니다.(장학대상자 선정 및 교양영어 분반에 활용)
3. 모집요강이 필요한 경우 본 대학 홈페이지에서 다운로드 받아 사용하기 바랍니다.

※ 본 대학교는 원서접수 대행 기관을 통해 원서접수를 위탁 처리하고, 수집한 개인정보(성명, 주민등록번호, 이메일주소, 계좌번호, 연락처 등)를 입학전형 목적, 신입생 입학전 교육 안내 이외의 용도로 사용하지 않습니다. 단, 최종합격자의 개인정보는 본 대학교의 학적부 생성, 학생증 발급 등을 위한 자료로 활용하므로 원서접수 시 개인정보의 수집, 이용에 대한 지원자의 동의가 필요합니다.

원서접수 유의사항

- 원서접수는 반드시 본인이 본 모집요강의 내용을 충분히 숙지한 후 직접 입력하여 중복접수, 인적사항 입력오류, 지원자격 미달 등의 과실이 발생하지 않도록 유의하기 바람
- 수시모집에서 6개 전형을 초과하여 지원한 경우 지원자격을 부여하지 않으므로 수험생들은 이를 유의하여 지원하여야 함(타 대학에 지원한 횟수를 모두 포함하며, 산업대학 전문대학에 지원한 경우는 횟수에 포함하지 않음). 지원자가 6개 전형을 초과하여 지원할 경우, 초과 접수한 모든 전형은 접수취소 처리됨
- 전형료 결제(입금) 후에는 원서접수를 취소하거나 이미 작성한 원서의 기재사항을 수정할 수 없으므로 원서작성 시 신중을 기하여야 하고, 본인의 부주의로 인한 오기 및 작성 누락에 따른 책임은 지원자 본인에게 있음을 유의하기 바람
- 성명 및 주민등록번호는 주민등록상에 기재된 내용과 동일하여야 하며, 만약 학교생활기록부와 입학원서상의 주민등록번호 또는 성명이 다른 경우에는 지원자 본인의 주민등록표초본 1부를 추가로 제출하여야 함
- 지원자와 보호자의 주소 전화번호는 전형기간 중 긴급하게 사용되므로 연락이 가능한 전화 휴대전화번호 등을 빠짐없이 기재하여야 하며, 연락처가 변경된 경우에는 즉시 입학처 홈페이지에서 개인정보 수정신청을 해야 함
- 원서접수 마감일은 접속자 폭주로 전산시스템의 장애가 발생할 우려가 있으니 마감일 전에 시간적 여유를 가지고 접수하기 바람, 접수 마감시한까지 원서접수를 하지 못하는 경우 지원자 본인의 책임임
- 원서접수 또는 전형료 결제과정에서 문제가 발생하는 경우 (주)uwayapply(1588-8988) 또는 본교 입학전형관리팀(031-280-3851~6)으로 문의 바람
- 지원서류 제출대상자는 반드시 해당 서류를 우편으로 발송하거나 직접 방문하여 제출하여야 하며 제출하지 않을 경우 서류미제출로 불합격 처리함

학교생활기록부 제출관련 유의사항

- 온라인 제공 대상자
 - 2017년 2월 졸업자 ~ 2025년 2월 졸업예정자 중 온라인 제공 대상고교 출신자
 - 2005년 2월 졸업자 ~ 2016년 2월 졸업자 중 온라인 생성신청 시스템(apply.neis.go.kr)을 통해 온라인 제공 신청한 자
 - ※ 학교생활기록부 온라인 제공 대상고교는 온라인 원서접수 시 확인 가능
- 동의방법: 온라인 원서접수 시 인터넷 창 매뉴얼에 따라 동의여부를 선택함
 - 동의자: 학교생활기록부 성적자료 온라인 제공에 대하여 “동의”를 선택 시 별도 제출 불필요
 - 비동의자: 학교생활기록부 성적자료 온라인 제공에 대하여 “비동의” 선택 시 별도로 **학교생활기록부(대입전형용)**를 제출하여야 함(대입전형용 학교생활기록부 민원서류로 발급)
- 온라인 제공 제외 대상 고교졸업자(온라인 제공 비대상고교 출신자)는 별도로 **학교생활기록부(대입전형용)**를 제출하여야 함(대입전형용 학교생활기록부 민원서류로 발급)
- 2016년 2월 이전 졸업자(온라인 제공 미신청자)는 학교생활기록부 사본을 별도로 제출하여야 함
- 학생부 정정 요청: 2024년 9월 9일 ~ 9월 20일까지 학교장 명의의 공문 발송

검정고시출신자 대입전형자료 온라인 제공 동의

- 대입전형자료 온라인 제공을 원하는 지원자는 반드시 각 시도교육청 나이스 대국민서비스 검정고시 대입전형홈페이지(www.neis.go.kr)에서 본인의 고졸 검정고시 합격 및 성적자료를 확인하고 온라인 제출 신청(해당 홈페이지에서 신청기간 확인)
 - ※ 대입전형자료로 사용하고자 하는 고졸 검정고시 합격증을 발급한 시도교육청 나이스 대국민서비스 홈페이지에서 확인 및 신청 가능
- 입학원서 작성 시 나이스 대국민서비스 검정고시 대입전형홈페이지(www.neis.go.kr)에서 온라인 제출 신청한 지원자는 ‘제공동의 확인 번호’를 확인하여 입력
- 온라인 자료 제공에 동의한 지원자도 인터넷 원서접수 시 오프라인(등기우편, 택배, 방문)으로 제출 가능
- 온라인으로 제공되는 자료는 2016년도 제1회 ~ 2024년도 제1회 합격 및 성적 증명자료이며, 2015년도 이전 및 2024년도 제2회 검정고시 합격 및 성적 증명자료를 대입전형자료로 사용할 경우 온라인 제공이 되지 않으므로 기존의 오프라인 방식으로 제출

외국고 출신자 제출서류

- 지원자 공통 제출서류
 - ① 외국고등학교 졸업(예정)증명서 또는 재학증명서 원본
 - ② 외국고등학교 전 학년 성적증명서 원본
 - ③ 공통 제출서류에 대해 '아포스티유 확인서' 또는 '영사확인서' 추가 제출(한글공증본 첨부), 교육부 인가를 받아 설립 운영되는 재외 한국학교 학교생활기록부 및 졸업증명서 등 발행서류의 경우 당해 학교장 직인으로 재외공관 영사확인을 대체 함
 - ※ 문의처: 외교부(02-2002-0251/0252)
 - ※ 모든 서류는 원본제출을 원칙으로 하며, 사본 제출 시 반드시 본교 입학처에서 원본대조필을 받아야 함
- 최종합격자(등록자) 중 2025년 2월 졸업예정자 추가 제출서류
 - ① 졸업장(Diploma) 또는 졸업증명서 제출
 - ② 추가 제출서류에 대해 '아포스티유 확인서' 또는 '영사확인서' 추가 제출(한글공증본 첨부)
 - 제출방법: 2025.02.14.(금)까지 본관 1층 입학전형관리팀 방문 또는 우편 제출
- ※ 외국고 출신자 제출서류 중 영문이 아닌 서류는 공증 받은 영문 또는 한글 번역서를 첨부해야 함 (영문 서류도 한글 번역서를 제출할 수 있음)

학교생활기록부 대체 서식(선택)

- 대상: 검정고시, 외국고 졸업(예정)자 중 희망자에 한하여 제출 가능
- ① 작성방법: 학교생활기록부 대체 서식을 원서접수 사이트에서 온라인 입력(출력물 제출 불필요)
 - 2024.09.18.(수) 14:00까지 입력 마감
- ② 활동기간
 - 검정고시 출신자: 고등학교 재학 기간에 준하는 기간 중 활동에 참여한 시기
 - 외국소재 고등학교 출신자 및 국내 학력인정 외국교육기관 출신자: 고등학교 재학 기간 중 활동에 참여한 시기
- ③ 활동내용: 고등학교 학교생활기록부 내용에 준하는 활동
- ④ 학교생활기록부 대체 서식 증빙자료: A4용지 단면 기준 10페이지 이내 제출 가능(2024.09.19.(목) 17:00까지)
 - 축소/양면 복사 금지(집게, 클립 사용)
 - 스테이플러, 제본, 스프링제본 불가, CD, 동영상 등 제출 금지
 - 원본으로 제출하며, 원본 제출이 불가능할 경우 본교 입학처에서 원본대조필 후 사본 제출

● 합격자 발표 및 등록 안내

• 최초 합격자 발표 및 등록

구분	일자	비고
합격자 발표	2024.12.13.(금)	· 본교 입학처 홈페이지(개별 통보하지 않음)
등록 기간(문서등록)*	2024.12.16.(월) ~ 12.18.(수)	· 본교 입학처 홈페이지 합격자 조회 후 안내에 따라 문서 등록(홈페이지 등록조회에서 등록 클릭)
최종 등록금 납부기간	2025.02.10.(월) ~ 02.12.(수)	

* '문서등록'이란 예치금 납부 없이 합격자가 온라인 상에서 등록의사를 대학에 알리는 과정으로 입학처 홈페이지 안내에 따라 등록함

• 추가 합격자 발표 및 등록

구분		일자	방법	비고
1차 추가합격	발표	2024.12.19.(목)	· 본교 입학처 홈페이지 공지 (개별 통보하지 않음)	· 등록기간에 문서등록을 완료하고 등록금 확정 후 최종 등록금 납부기간에 완납 · 문서등록을 하지 않으면 다음 순위자에게 합격순위가 넘어감
	등록	2024.12.20.(금)		
2차 추가합격	발표	2024.12.22.(일)	· 본교 입학처 홈페이지 합격자 조회 후 안내에 따라 문서 등록	
	등록	2024.12.23.(월)		
3차 추가합격	발표	2024.12.23.(월)	· 개별 통보	
	등록	2024.12.24.(화)		
4차 추가합격	발표	2024.12.24.(화)	· 본교 입학처 홈페이지 합격자 조회 후 안내에 따라 문서 등록	
	등록	2024.12.25.(수)		
5차 추가합격	발표	2024.12.26.(목) 18:00까지	합격자 발표 시 별도공지	
	등록	합격자 발표 시 별도공지		
문서등록 취소	문서등록자 중 해당자	2024.12.19.(목) ~ 12.26.(목)	· 본교 입학처 홈페이지 안내에 따라 문서등록 취소	
최종 등록금 납부기간 (최종 문서등록자)		2025.02.10.(월) ~ 02.12.(수)	· 본교 입학처 홈페이지 (개별 통보하지 않음)	· 등록기간 중 미등록자는 합격을 취소함

※ 수시모집 복수 합격자는 수시모집 등록기간 내에 1개의 대학에만 등록(예치금 납부, 문서등록)하여야 함(위반 시 입학 취소)

※ 추가합격자는 2차 추가합격자까지 본교 입학처 홈페이지에 일괄 발표, 3차 이후는 개별 통보하며 등록기한 내 “문서등록을 완료하지 않을 경우 등록의사가 없는 자”로 간주함

※ 수시모집 합격자가 추가 합격자 발표기간 중 다른 대학의 추가 합격 통보를 받은 경우 합격자는 등록을 원치 않는 대학에 등록 포기 의사를 즉시 전달하여야 함

※ 추가합격 전화 개별 통보 중 지원자 및 보호자와 5분 간격으로 3번 통화 시도 후에도 연락이 되지 않거나 등록 의사를 밝히지 않을 시 다음 순위 지원자에게 합격순위가 넘어감

※ 연락두절로 인해 발생하는 불이익에 대해서는 본교에서는 책임지지 않으며, 추후 어떠한 사유로도 이의를 제기할 수 없음

● 합격자 발표 시 유의사항

- 연락처가 변경된 지원자는 본교 입학전형관리팀(031-280-3851~6)으로 신고하여 불이익이 없도록 유의 바람
- 최초 합격, 1차 추가, 2차 추가합격자는 개별 통보하지 않으므로 지원자가 직접 본교 입학처 홈페이지에서 확인하여야 함
- 수시모집 미충원 인원은 정시모집 동일 모집단위로 이월하여 선발함

● 합격자 문서등록 유의사항

- 본교 수시모집 합격자는 본교 입학처 홈페이지에서 “합격자 안내문”을 확인하고 반드시 지정된 등록기간에 “문서등록(홈페이지 등록조회에서 등록 클릭)”을 완료해야 함
- 본교 수시모집 합격자는 별도의 예치금 납부 없이 문서등록을 통하여 등록하며, 이는 등록예치금 납부를 통한 등록과 동일한 효력이 있음
- 본교에 문서등록한 자가 다른 대학의 수시모집에 충원합격하여 해당 대학에 등록하고자 할 경우에는 수시모집 미등록 충원 등록 마감일까지 문서등록을 취소해야 함
- 문서등록을 완료한 후 정해진 최종 등록금 납부기간에 등록금 전액을 납부해야 하며, 등록금을 납부하지 않을 경우 본교 입학을 포기하는 것으로 간주하여 합격을 취소함

● 본등록(최종 등록금 납부) 유의사항

- 전액 장학생(등록금 “0원”)의 경우 최종 등록금 납부기간에 본등록을 반드시 실시하여야 하며, 합격자 발표 시 안내사항에 따라 등록해야 함
- 보호장학생은 국가보훈처 발행 교육보호대상자증명서 또는 대학수업료 등 면제대상자 증명서를 본교 장학복지팀에 제출하여 지정된 기간 내에 등록해야 함

학생부교과[지역균형전형]



● 모집단위 및 모집인원: 총 202명

계열	대학	모집단위	모집인원
인문 사회	부총장직속	자유전공학부	28
	복지융합 대학	복지융합대학	12
		경영관리 대학	상경학부
	글로벌문화 콘텐츠대학	법행정세무학부	14
		글로벌문화콘텐츠대학	글로벌문화콘텐츠대학

계열	대학	모집단위	모집인원	
자연	공과대학	컴퓨터공학부	12	
		인공지능융합공학부	12	
		전자반도체공학부	12	
		부동산건설학부	15	
인문 사회	부총장직속	자유전공학부(야)	16	
	복지융합대학	사회복지학부(야)	8	
		경영관리 대학	상경학부(야)	18
		법행정세무학부(야)	15	

● 지원자격

국내 고등학교 졸업자(2025년 2월 졸업예정자 포함)로 소속 고등학교장의 추천을 받은 자

- ※ 단, 특성화고등학교[일반고 및 종합고의 특성화(전문계) 과정 이수자, 대안교육 특성화고 포함], 마이스터고, 예술고, 체육고, 특수학교, 방송통신고, 대안학교(각종학교), 고등학교 학력인정 평생교육시설출신자, 일반고등학교의 대안교육위탁학생 및 직업교육위탁학생은 지원불가
- ※ 지원한 계열에 해당하는 반영교과 중 각 교과별로 해당하는 세부과목이 없는 경우는 지원할 수 없음

▲ 지역균형전형 지원 시 출신 고등학교와 반드시 사전협의 후 원서접수 요망

● 전형방법

사정단계	학생부교과	합계	수능최저학력기준
일괄합산	100% (1,000점)	100% (1,000점)	없음

※ 학생부교과 반영방법: 자세한 사항은 학교생활기록부 반영방법 안내(P.64) 참조

• 전형요소별 최고점/최저점

구분	학생부 교과
일괄합산	최저점: 0, 최고점: 1,000

● 지역균형전형 학교장 추천명단 입력 방법

- 학교별 추천인원: 제한 없음
- 접수방식: 별도의 추천서류(양식)를 작성할 필요 없이, 고교별 담당교사가 원서접수 홈페이지에 로그인하여 지역균형전형 지원자(학생)에 대한 추천여부를 체크하는 방식
- 추천일정: 2024.09.19.(목) 09:00 ~ 09.25.(수) 18:00까지(7일간)
- 추천방법: 상세 가이드라인 및 추천 방법 매뉴얼은 추후 본교 입학처 홈페이지 공지

● 선발원칙

- 합격자는 전형방법에 따라 모집단위별 총점에 의한 석차 순으로 모집인원의 100%를 선발함
- 미등록충원을 위한 예비합격자는 최초합격자 발표 시 후보순위를 발표하며, 합격자의 미등록 또는 등록포기 등으로 인한 결원은 후보순위에 따라 충원함

● 동점자 처리기준

계열	처리기준
인문사회, 자유전공학부(야)	① 학생부교과 점수[영어교과> 국어교과> 수학교과 순] ② 학생부교과 반영 이수단위수의 합 순
자연, 자유전공학부	① 학생부교과 점수[수학교과> 영어교과> 국어교과 순] ② 학생부교과 반영 이수단위수의 합 순

● 전형일정

구분	전형일정	방법
원서접수	2024.09.09.(월) ~ 09.13.(금) 18:00까지	· 인터넷 접수
서류제출(해당자)	2024.09.19.(목) 17:00까지	· 09.19.(목) 우체국(익일특급) 소인 유효 · 방문제출 가능
학교장 추천명단 입력	2024.09.19.(목) 09:00 ~ 09.25.(수)	· 추천방법: 추후 본교 입학처 홈페이지 공지
합격자 발표	2024.12.13.(금)	
등록(문서등록)	2024.12.16.(월) ~ 12.18.(수)	· 본교 입학처 홈페이지(개별 통보하지 않음) · 본교 입학처 홈페이지 합격자 조회 후 안내에 따라 문서 등록

※ 추가합격자 발표 및 문서등록, 최종 등록 납부 일정(P.37) 참조

● 제출서류

구분	제출서류명	제출방법	비고
공동	입학원서	· 추가 서류 제출자만 인터넷 원서접수 사이트에서 출력 후 제출	2024.09.09.기준 3개월 이내 발급분
	고등학교 학교생활기록부	· 학생부 온라인 제공 동의자는 별도 제출 불필요 · 학생부 온라인 제공 비동의자 및 동의 불가능자는 학교생활기록부(대입전형용) 제출	

❖ 제출기한 및 제출방법

- 제출기한: 2024.09.19.(목) 17:00까지
- 제출방법: 등기우편 또는 방문제출(마감일 우체국 소인 유효)
발송용 봉투 표지(인터넷 원서접수사이트 로그인 후 출력 가능)를 대봉투 겉면에 부착하여 발송
- 등기우편 제출 주소: (우)16979 경기도 용인시 기흥구 강남로40 강남대학교 본관 110호 입학전형관리팀

학생부교과[농어촌학생전형]



● 모집단위 및 모집인원: 총 93명

계열	대학	모집단위	모집인원	
인문 사회	부총장직속	자유전공학부	10	
	복지융합대학	복지융합대학	9	
		경영관리대학	상경학부	8
			법행정세무학부	8
	글로벌문화 콘텐츠대학	글로벌문화콘텐츠대학	6	
자연	공과대학	컴퓨터공학부	6	
		인공지능융합공학부	8	

계열	대학	모집단위	모집인원
자연	공과대학	전자반도체공학부	6
		부동산건설학부	8
인문 사회	사범대학	교육학과	3
		유아교육과	3
	복지융합대학	사회복지학부(야)	4
	경영관리대학	상경학부(야)	9
		법행정세무학부(야)	5

● 지원자격

국내 소재 고등학교 졸업(예정)자로서 아래의 한 기준에 해당하는 자

- 1) 「지방자치법」제3조에 따른 읍·면 지역 및 「도서·벽지 교육진흥법 시행규칙」제2조에 따른 도서·벽지 소재지 학교에서 중학교 입학일부터 고등학교 졸업일까지 전 교육과정을 이수한 졸업(예정)자로서 전 재학기간 동안 본인, 부모 모두가 농·어촌(읍·면)이나 도서·벽지 지역에 거주한 자
- 2) 「지방자치법」제3조에 따른 읍·면 지역 및 「도서·벽지 교육진흥법 시행규칙」제2조에 따른 도서·벽지에 소재하는 초·중·고등학교의 12년 전 교육과정(초등학교 입학일부터 고교 졸업일까지)을 이수한 졸업(예정)자로서 전 재학기간 동안 본인이 농·어촌(읍·면)이나 도서·벽지 지역에 거주한 자

● 지원자격 참고사항

- 부모가 이혼한 경우 부모 또는 모가 지원자의 고교 재학 중 농·어촌(읍·면)이나 도서·벽지 지역에 거주(지원자 본인과 함께 살고 있지 않은 경우 포함)하여야 함
- 지원자 본인 또는 부모의 주민등록상 소재 파악이 불가능한 경우 지원자격이 없는 것으로 간주함
- 2개 이상의 학교에서 재학한 경우에도 해당 학교 모두가 반드시 읍·면 지역(도서·벽지 지역)에 소재하는 학교여야 하되 동일한 읍·면(도서·벽지 지역)이 아니어도 인정함
- 고등학교(중학교, 초등학교) 재학 기간 중 행정구역 개편 등으로 읍·면 지역이 동으로 변경 또는 도서·벽지 지역이 해제된 경우에는 고등학교(중학교, 초등학교) 재학 기간 동안 해당 지역을 읍·면 또는 도서·벽지 지역으로 인정
- 초등학교 또는 중학교 재학 중 행정구역 개편 등으로 읍 또는 면에서 동으로 변경된 지역에 계속 거주하면서 상급학교(중학교, 고등학교)로 진학하거나, 진학한 상급학교(중학교, 고등학교)가 입학 전 이미 동으로 변경된 지역에 소재한 경우에는 지원자격을 인정하지 않음
- 초·중등교육법시행령 제 90조의 특수목적고, 대안학교(인가, 비인가), 국외고, 검정고시, 학력인정 평생교육시설 출신자는 지원할 수 없음
- 기타 특이사항(자퇴·편입학·정원외 관리·유예)의 지원자격은 본교 대학입학전형관리위원회에서 결정·시행함

● 전형방법

사정단계	학생부교과	합계	수능최저학력기준
일괄합산	100% (1,000점)	100% (1,000점)	없음

※ 학생부교과 반영방법: 자세한 사항은 학교생활기록부 반영방법 안내(P.64) 참조

• 전형요소별 최고점/최저점

구분	학생부 교과
일괄합산	최저점: 0, 최고점: 1,000

● 선발원칙

- 합격자는 전형방법에 따라 모집단위별 총점에 의한 석차 순으로 모집인원의 100%를 선발함
- 미등록충원을 위한 예비합격자는 최초합격자 발표 시 후보순위를 발표하며, 합격자의 미등록 또는 등록포기 등으로 인한 결원은 후보순위에 따라 충원함

● 동점자 처리기준

계열	처리기준
인문사회	① 학생부교과 점수[영어교과> 국어교과> 수학교과 순] ② 학생부교과 반영 이수단위수의 합 순
자연, 자유전공학부	① 학생부교과 점수[수학교과> 영어교과> 국어교과 순] ② 학생부교과 반영 이수단위수의 합 순

● 전형일정

구분	전형일정	방법
원서접수	2024.09.09.(월) ~ 09.13.(금) 18:00까지	· 인터넷 접수
서류제출	2024.09.19.(목) 17:00까지	· 09.19.(목) 우체국(익일특급) 소인 유효 · 방문제출 가능
합격자 발표	2024.12.13.(금)	· 본교 입학처 홈페이지(개별 통보하지 않음) · 본교 입학처 홈페이지 합격자 조회 후 안내에 따라 문서 등록
등록(문서등록)	2024.12.16.(월) ~ 12.18.(수)	

※ 추가합격자 발표 및 문서등록, 최종 등록 납부 일정(P.37) 참조

● 제출서류

구분	제출서류명	제출방법	비고		
공통	입학원서	· 인터넷 원서접수 사이트에서 출력 후 제출			
	농어촌학교 재학사실확인서	· 본교 입학처 홈페이지 양식 다운로드하여 기재(학교 주소 기재)하고 고등학교장 직인 날인 후 제출	2024.09.09.이후 발급분		
	고등학교 학교생활기록부	· 학생부 온라인 제공 동의자는 별도 제출 불필요 · 학생부 온라인 제공 비동의자 및 동의 불가능자는 학교생활기록부(대입전형용) 제출	2024.09.09.기준 3개월 이내 발급분		
	중학교 학교생활기록부	· 교육기관, 공공기관, 무인민원발급기, 인터넷 발급			
[지원자격 1] 중·고등학교 전 교육과정 이수자	필수 서류	가족관계 증명서 (부 또는 모 기준 1부)	· 주민센터 또는 대법원 전자가족관계등록시스템(efamily.scourt.go.kr) 발급	주민등록번호 전체 표시 2024.09.09.이후 발급분	
		주민등록표초본 (부, 모, 본인 기준 각 1부)	· 중학교 입학부터 현재까지 주소 이전 이력 전체 기재 · 외국인이라 초본 발행이 불가할 경우: 외국인등록사실증명(체류지변경사항 전체 표시)으로 대체		
	추가 서류	부모 이혼시	부 또는 모의 혼인관계증명서		· 해당자에 한함
		부모 사망시	해당 부 또는 모의 제적등본 또는 기본증명서		· 해당자에 한함 · 2007년 이전 사망한 경우 제적등본, 2008년 이후 사망한 경우 기본증명서 제출
[지원자격 2] 초·중·고등학교 12년 전 교육과정 이수자	초등학교 학교생활기록부	· 교육기관, 공공기관, 무인민원발급기, 인터넷 발급	2024.09.09.기준 3개월 이내 발급분		
	주민등록표초본(본인 기준)	· 초등학교 입학부터 현재까지 주소 이전 이력 전체 기재	주민등록번호 전체 표시 2024.09.09.이후 발급분		

※ 최종합격자(등록자) 중 2025년 졸업예정자의 경우 고등학교 졸업일까지 농어촌에 거주해야하며, 이를 입증하기 위한 서류를 입학 이후 제출하여야 합니다. 미제출 시 입학 이후라도 입학이 취소될 수 있습니다.

- 제출서류

[지원자격 1] 본인, 부, 모 주민등록표초본 각 1부(고등학교 졸업일 이후 발급 분-주소변동사항 포함)

[지원자격 2] 본인 주민등록표초본 1부(고등학교 졸업일 이후 발급 분-주소변동사항 포함)

- 제출방법: 2025.03.07.(금)까지 본관 1층 입학전형관리팀 방문 또는 등기우편 제출

❖ 제출기한 및 제출방법

- 제출기한: 2024.09.19.(목) 17:00까지
- 제출방법: 등기우편 또는 방문제출(마감일 우체국 소인 유효)
발송용 봉투 표지(인터넷 원서접수사이트 로그인 후 출력 가능)를 대봉투 겉면에 부착하여 발송
- 등기우편 제출 주소: (우)16979 경기도 용인시 기흥구 강남로40 강남대학교 본관 110호 입학전형관리팀

학생부교과[특성화고교졸업자전형]



● 모집단위 및 모집인원: 총 22명

계열	대학	모집단위	모집인원	계열	대학	모집단위	모집인원
인문 사회	경영관리대학	상경학부	5	예체능	예체능대학	디자인학과	3
		법행정세무학부	5			상경학부(야)	2
자연	공과대학	컴퓨터공학부	6	인문 사회	경영관리대학	법행정세무학부(야)	1

● 지원자격

「초·중등교육법 시행령」제91조 제1항에 따른 특성화고등학교 중 자연현장실습 등 체험위주의 교육을 전문으로 실시하는 고등학교를 제외한 학교(「초·중등교육법 시행령」제76조의3 제1호에 따른 일반고등학교에 설치된 학과 중 특성화고등학교에서 제공하는 것과 같은 교육과정으로 운영되는 학과를 포함한다. 이하 “특성화고등학교등”이라 한다.)의 졸업(예정)자(고등교육법 제2조제1호·제2호·제4호 및 제6호에 따른 학교에 입학하는 경우로서 해당 학교의 장이 졸업자가 이수한 학과와 동일 계열이라고 인정하는 모집단위만 해당함)로서 기준학과가 본교 지원가능 모집단위[표1]에 해당하는 자

단, 본교 지원가능 모집단위에 해당되지 않을지라도 본교가 제시한 모집단위별 고교 전문교과[표2] 30단위 이상 이수한 경우 지원가능

- 기타 특이사항은 본교 대학입학전형관리위원회에서 심의하여 결정함

[표1] 2025학년도 특성화고교 졸업자 모집단위별 기준학과

모집단위명	기준학과
상경학부(주/야)	경영·사무과, 금융과, 문화콘텐츠과, 유통과, 재무·회계과, 정보컴퓨터과, 판매과
법행정세무학부(주/야)	경영·사무과, 금융과, 유통과, 재무·회계과, 정보컴퓨터과, 판매과
컴퓨터공학부	기계과, 문화콘텐츠과, 방송·통신과, 전자과, 정보컴퓨터과
디자인학과	공예과, 디자인과, 문화콘텐츠과, 정보컴퓨터과

[표2] 2025학년도 특성화고교 졸업자 모집단위별 고교 전문교과

모집단위명	고교 전문교과
<p>상경학부 (주/야)</p>	<p>ERP정보관리실무, FTA실무, FTA활용일반, MICE실무, MICE일반, OA프로그래밍, PR/광고, PracticalBusinessEnglish, 경제수학, 고객관리, 공급망관리, 공정관리, 관광경영실무, 관광사업, 광고콘텐츠 제작, 구매생산관리, 구매조달, 국제금융, 국제비즈니스실무영어, 국제상무, 글로벌경영, 금융법규, 금융상품 세일즈, 금융실무, 금융일반, 기업가정신, 기업과경영, 기업자원관리, 기업자원관리실무, 기업자원통합관리, 기업회계, 노무관리, 농산물거래, 농산물유통, 농산물유통관리, 농산물유통실무, 농산식품유통, 농업경영, 마케팅, 마케팅광고, 매장판매, 무역금융업무, 무역영어, 물류관리, 비서실무영어, 비즈니스기획실무, 비즈니스엑셀, 비즈니스엑셀실무, 비즈니스영어, 비즈니스일본어, 비즈니스커뮤니케이션, 비즈니스프레젠테이션, 빅데이터엑셀, 사무관리, 사무관리실무, 사무행정, 사업계획실무, 상업경제, 상업수학, 성공적인직업생활, 소비자행동심리, 수산경영, 수산경영일반, 수산물유통, 수출입관리, 실용비즈니스영어, 심화영어회화, 영어회화, 예산자금, 외식창업실무, 원가관리회계, 원가회계, 원산지관리, 유통관리, 유통일반, 인사, 재무회계, 전산회계 실무, 전자계산실무, 전자무역과국제상무, 전자무역실습, 전자상거래실무, 전자상거래일반, 정보처리수학, 중급회계, 증권거래업무, 증권금융시장, 직무수리기초, 직업윤리, 직장생활과법률, 창구사무, 창업일반, 총무, 커뮤니케이션, 토익연습, 토익연습실무, 토익연습일반, 패션마케팅, 패션상품유통관리, 품질관리, 향안물류일반, 해양물류일반, 행정서비스일반, 회계실무, 회계원리, 회계정보처리시스템</p>
<p>법행정세무학부 (주/야)</p>	<p>경제수학, 국제비즈니스실무영어, 글로벌경영, 금융법규, 금융실무, 금융일반, 기업가정신, 기업과경영, 기업 자원관리, 기업자원관리실무, 기업자원통합관리, 기업회계, 노무관리, 보험일반, 비서실무영어, 비즈니스기획 실무, 비즈니스엑셀, 비즈니스엑셀실무, 비즈니스영어, 비즈니스일본어, 비즈니스커뮤니케이션, 비즈니스프 레젠테이션, 빅데이터엑셀, 사무관리, 사무관리실무, 사무행정, 사업계획실무, 상업경제, 상업법규, 상업수학, 성공적인직업생활, 세무실무, 세무일반, 세무회계, 세법, 손해사정, 수출입관리, 신행정법입문, 실용비즈니스 영어, 심화영어회화, 영어회화, 원가관리회계, 원가회계, 인사, 재무회계, 전산세무회계, 전산세무회계실무, 전 산회계실무, 전자계산실무, 전자무역과국제상무, 정보처리수학, 중급회계, 직무수리기초, 직업윤리, 직장생활 과법률, 창구사무, 창업일반, 총무, 커뮤니케이션, 토익연습, 토익연습실무, 토익연습일반, 행정서비스일반, 회 계실무, 회계원리, 회계정보처리시스템</p>
<p>컴퓨터공학부</p>	<p>3D그래픽스, 3D프린팅디자인, e스포츠실습, OA프로그래밍, PCB설계, VR콘텐츠디자인, 가상현실콘텐츠제 작, 가전기기시스템소프트웨어개발, 가전기기응용소프트웨어개발, 가전기기하드웨어개발, 게임기획, 게임디 자인, 게임프로그래밍, 공간데이터베이스, 공간정보모바일프로그래밍, 공간정보소프트웨어실무, 공간정보웹 프로그래밍, 공간정보자바프로그래밍, 공간정보프로젝트실무, 공업수학의기초, 공업영어, 공업일반, 기계구 조와기능, 기계소프트웨어개발, 기계요소설계, 기계일반, 네트워크구축, 네트워크보안, 네트워크운용, 네트워 크프로그래밍, 뉴미디어콘텐츠제작, 데이터과학과머신러닝, 데이터베이스, 데이터베이스-SQL, 데이터베이 스프로그래밍, 디지털논리회로, 디지털디자인, 디지털이미지재현, 로봇기초, 로봇제어시스템, 로봇제작, 로봇 지능개발, 로봇하드웨어설계, 리눅스프로그래밍, 마이크로프로세서, 멀티미디어실무, 모바일콘텐츠, 모바일 프로그래밍, 물리, 미디어콘텐츠실무, 미디어콘텐츠일반, 반도체개발, 반도체장비실무, 방송시스템, 빅데이터 분석, 빅데이터프로그래밍, 사물인터넷서비스기획, 사물인터넷실무, 서버구축및운영, 시스템관리및지원, 시 스템프로그래밍, 알고리즘, 애니메이션제작, 웹디자인, 웹프로그래밍, 웹프로그래밍실무, 유선통신구축·운용, 응용SW엔지니어링, 응용프로그래밍, 응용프로그래밍개발, 응용프로그래밍화면구현, 인공지능과피지컬컴퓨 팅, 인공지능기초, 인공지능수학, 인터넷웹디자인, 자동차전기전자제어, 자료구조, 전기안전관리, 전기회로, 전산회계실무, 전자기계공학, 전자기계이론, 전자기계제어, 전자기계회로, 전자회로, 전자회로설계, 정보기술 과활용, 정보보호관리, 정보보호실습, 정보보호이론, 정보처리와관리, 정보통신, 정보통신기기개발, 정보통신 기기기구개발, 정보통신기isoft웨어개발, 정보통신기기하드웨어개발, 제품디자인, 지적재산, 창업일반, 창의적사고기법, 컴퓨터게임그래픽, 컴퓨터게임기획, 컴퓨터게임프로그래밍, 컴퓨터구조, 컴퓨터그래픽, 컴 퓨터그래픽실무, 컴퓨터네트워크, 컴퓨터보안, 컴퓨터시스템일반, 컴퓨터일반, 컴퓨터활용생산, 통신시스템, 통신일반, 통신장비운영, 통합공학기술, 품질관리, 프로그래밍, 프로그래밍(JAVA), 프로그래밍(PYTHON), 프 로그래밍실무, 핀테크일반, 항공기전자장치</p>
<p>디자인학과</p>	<p>VR콘텐츠디자인, 가구디자인, 가족모피디자인과생산, 게임디자인, 공예, 공예일반, 공예재료와도구, 광고콘 텐츠제작, 귀금속보석디자인, 금속공예, 도자기공예, 도자조형, 드로잉, 디자인공예, 디자인일반, 디자인제도, 디지털디자인, 만화콘텐츠제작, 목공예, 문화콘텐츠산업일반, 발상과표현, 비주얼머천다잉, 상업디자인실 무, 상업디자인일반, 색채관리, 색채디자인, 석공예, 섬유공예, 스마트문화콘텐츠제작, 시각디자인, 실네디 자인, 애니메이션제작, 애니메이션콘텐츠제작, 웹디자인, 웹툰콘텐츠제작, 인터넷웹디자인, 제품디자인, 조형, 출판일반, 출판편집, 캐릭터제작, 컴퓨터게임그래픽, 컴퓨터그래픽실무, 텍스타일디자인, 패션디자인, 패션디 자인의기초, 패션디자인의실제, 패션소품디자인과생산, 패턴메이킹</p>

● 전형방법

사정단계	학생부교과	합계	수능최저학력기준
일괄합산	100% (1,000점)	100% (1,000점)	없음

※ 학생부교과 반영방법: 자세한 사항은 학교생활기록부 반영방법 안내(P.69) 참조

• 전형요소별 최고점/최저점

구분	학생부 교과
일괄합산	최저점: 0, 최고점: 1,000

● 선발원칙

- 합격자는 전형방법에 따라 모집단위별 총점에 의한 석차 순으로 모집인원의 100%를 선발함
- 미등록총원을 위한 예비합격자 발표 시 후보순위를 발표하며, 합격자의 미등록 또는 등록포기 등으로 인한 결원은 후보순위에 따라 총원함

● 동점자 처리기준

계열	처리기준
인문사회 예체능	① 학생부교과 점수[영어교과> 국어교과> 수학교과> 전문교과 순] ② 학생부교과 반영 이수단위수의 합 순
자연	① 학생부교과 점수[수학교과> 영어교과> 국어교과> 전문교과 순] ② 학생부교과 반영 이수단위수의 합 순

● 전형일정

구분	전형일정	방법
원서접수	2024.09.09.(월) ~ 09.13.(금) 18:00까지	· 인터넷 접수
서류제출(해당자)	2024.09.19.(목) 17:00까지	· 09.19.(목) 우체국(익일특급) 소인 유효 · 방문제출 가능
합격자 발표	2024.12.13.(금)	· 본교 입학처 홈페이지(개별 통보하지 않음) · 본교 입학처 홈페이지 합격자 조회 후 안내에 따라
등록(문서등록)	2024.12.16.(월) ~ 12.18.(수)	문서 등록

※ 추가합격자 발표 및 문서등록, 최종 등록 납부 일정(P.37) 참조

● 제출서류

구분	제출서류명	제출 방법	비고
공동	입학원서	· 추가 서류 제출자만 인터넷 원서접수 사이트에서 출력 후 제출	2024.09.09.기준 3개월 이내 발급분
	고등학교 학교생활기록부	· 학생부 온라인 제공 동의자는 별도 제출 불필요 · 학생부 온라인 제공 비동의자 및 동의 불가능자는 학교생활기록부(대입전형용) 제출	

❖ 제출기한 및 제출방법

- 제출기한: 2024.09.19.(목) 17:00까지
- 제출방법: 등기우편 또는 방문제출(마감일 우체국 소인 유효)
발송용 봉투 표지(인터넷 원서접수사이트 로그인 후 출력 가능)를 대봉투 겉면에 부착하여 발송
- 등기우편 제출 주소: (우)16979 경기도 용인시 기흥구 강남로40 강남대학교 본관 110호 입학전형관리팀

학생부종합[서류면접전형]



● 모집단위 및 모집인원: 총 274명

계열	대학	모집단위	모집인원	계열	대학	모집단위	모집인원
인문 사회	복지융합대학	복지융합대학	30	예체능	예체능대학	디자인학과	3
		경영관리대학	상경학부			30	인문 사회
	글로벌문화 콘텐츠대학	법행정세무학부	25	유아교육과	20		
		글로벌문화콘텐츠대학	28	초등특수교육과	10		
자연	공과대학	컴퓨터공학부	28	중등특수교육과	10		
		인공지능융합공학부	28				
		전자반도체공학부	27				
		부동산건설학부	25				

● 지원자격

고등학교 졸업(예정)자 또는 관련 법령에 의하여 동등 이상의 학력이 있다고 인정된 자로서 자신의 잠재역량을 적극적으로 계발한 자

● 전형방법

사정단계	서류평가	1단계 점수	면접평가	합계	선발배수	수능최저학력기준
1단계	100% (1,000점)	-	-	100% (1,000점)	3배수	없음
2단계	-	70% (700점)	30% (300점)	100% (1,000점)	-	

※ 서류평가, 면접평가 방법: 자세한 사항은 학생부종합전형 안내(P.71) 참조

• 전형요소별 최고점/최저점

구분	서류평가	면접평가
1단계	최저점: 0, 최고점: 1,000	-
2단계	최저점: 0, 최고점: 700	최저점: 0, 최고점: 300

• 서류평가 및 면접평가 평가항목 및 반영비율

서류평가		면접평가	
평가항목	반영비율	평가항목	반영비율
인성역량(성실성, 공동체의식)	25%	전형의 적합성	30%
학업역량(기초학업능력, 학업태도 및 의지)	45%	전공적합성	30%
진로역량(진로탐색노력, 자기주도성)	30%	인성적 자질	20%
		종합적 사고력 및 의사소통능력	20%

● 선발원칙

- 1단계: 전형방법에 따라 일괄 합산하여 총점 순에 의거 모집단위별 모집인원의 300%를 선발함
단, 동점자 발생 시 전원 2단계 대상자로 선발함
- 2단계: 합격자는 전형방법에 따라 모집단위별 총점에 의한 석차 순으로 모집인원의 100%를 선발함
- 미등록충원을 위한 예비합격자는 최초합격자 발표 시 후보순위를 발표하며, 합격자의 미등록 또는 등록포기 등으로 인한 결원은 후보순위에 따라 충원함
- 면접평가 결시자는 선발대상에서 제외함

● 동점자 처리기준

계열	처리기준
공통	① 면접평가 점수 순 ② 면접평가 요소 [인성적 자질 > 전공적합성 > 전형의 적합성 점수 순] ③ 서류평가 요소 [성실성 > 공동체의식 > 학업태도 및 의지 > 진로탐색노력 > 자기주도성 점수 순]

● 전형일정

구분	전형일정	방법
원서접수	2024.09.09.(월) ~ 09.13.(금) 18:00까지	· 인터넷 접수
학교생활기록부 대체 서식 입력	2024.09.09.(월) ~ 09.18.(수) 14:00까지	· 원서접수 사이트 입력(마감기한 엄수) · 출력물 제출 불필요
서류제출(해당자)	2024.09.19.(목) 17:00까지	· 09.19.(목) 우체국(익일특급) 소인 유효 · 방문제출 가능
1단계 합격자 발표	2024.11.06.(수)	· 본교 입학처 홈페이지 공지(개별 통보하지 않음)
면접평가	2024.11.18.(월) ~ 11.22.(금)	· 고사시간 및 고사장(실)은 추후 본교 입학처 홈페이지 공지 · 면접일시 및 장소 안내(P.73) 참조
합격자 발표	2024.12.13.(금)	· 본교 입학처 홈페이지(개별 통보하지 않음)
등록(문서등록)	2024.12.16.(월) ~ 12.18.(수)	· 본교 입학처 홈페이지 합격자 조회 후 안내에 따라 문서 등록

※ 추가합격자 발표 및 문서등록, 최종 등록 납부 일정(P.37) 참조

● 제출서류

구분	제출서류명	제출 방법	비고
공통	입학원서	· 추가 서류 제출자만 인터넷 원서접수 사이트에서 출력 후 제출	
국내고 졸업(예정)자	고등학교 학교생활기록부	· 학생부 온라인 제공 동의자는 별도 제출 불필요 · 학생부 온라인 제공 비동의자 및 동의 불가능자는 학교생활기록부(대입전형용) 제출	2024.09.09.기준 3개월 이내 발급분
검정고시 출신자	고졸 검정고시 성적증명서	· 대입전형자료 온라인제공 동의자는 별도 제출 불필요 · 대입전형자료 온라인제공 비동의자 및 제외자 제출	
외국고 졸업(예정)자	외국고 성적증명서 및 졸업(예정) 증명서	· 영사확인 또는 아포스티유 확인 필요 (영어 이외의 언어의 경우 번역 공증 포함, P.36 참조) · 모든 서류는 원본제출을 원칙으로 하며, 사본 제출 시 반드시 본교 입학처에서 원본대조필을 받아야 함(입학 후 원본 제출 필수)	2024.09.09.기준 1년 이내 발급분

※ 학교생활을 중심으로 평가하며, 상기 제출서류 외 기타서류(교외활동, 공인어학성적, 교내외 수상실적 등)는 제출할 수 없음

● 추가 제출서류: 검정고시, 외국고 졸업(예정)자 중 희망자에 한하여 제출 가능

구분	제출서류명	제출 방법	비고
검정고시, 외국고 졸업(예정)자	학교생활기록부 대체 서식	· 원서접수 사이트에서 온라인 입력 (출력물 제출 불필요)	2024.09.09.기준 1년 이내 발급분
	학교생활기록부 대체 서식 증빙자료	· A4용지 단면 기준 10페이지 이내 제출 가능 (축소/양면 복사 금지, 집계나 클립 사용)	

❖ 제출기한 및 제출방법

- 제출기한: 2024.09.19.(목) 17:00까지
- 제출방법: 등기우편 또는 방문제출(마감일 우체국 소인 유효)
발송용 봉투 표지(인터넷 원서접수사이트 로그인 후 출력 가능)를 대봉투 겉면에 부착하여 발송
- 등기우편 제출 주소: (우)16979 경기도 용인시 기흥구 강남로40 강남대학교 본관 110호 입학전형관리팀

학생부종합[학생부전형]



● 모집단위 및 모집인원: 총 259명

계열	대학	모집단위	모집인원
인문 사회	부총장직속	자유전공학부	27
	복지융합대학	복지융합대학	17
		경영관리대학	상경학부
		법행정세무학부	10
	글로벌문화 콘텐츠대학	글로벌문화콘텐츠대학	20
자연	공과대학	컴퓨터공학부	15
		인공지능융합공학부	16
		전자반도체공학부	15
		부동산건설학부	18

계열	대학	모집단위	모집인원
인문 사회	사범대학	교육학과	8
		유아교육과	10
		초등특수교육과	4
		중등특수교육과	4
	부총장직속	자유전공학부(야)	8
인문 사회	복지융합대학	사회복지학부(야)	17
		경영관리대학	상경학부(야)
		법행정세무학부(야)	20

● 지원자격

국내 소재 고등학교 졸업(예정)자로서 3학년 1학기까지 국내 고등학교 학교생활기록부 교과 성적이 4개 학기 이상 있으며 학교생활을 충실히 한 자

● 전형방법

사정단계	서류평가	면접평가	합계	수능최저학력기준
일괄합산	100% (1,000점)	-	100% (1,000점)	없음

※ 서류평가 방법: 자세한 사항은 학생부종합전형 안내(P.71) 참조

• 전형요소별 최고점/최저점

구분	서류평가
일괄합산	최저점: 0, 최고점: 1,000

• 서류평가 평가항목 및 반영비율

평가항목	반영비율
인성역량(성실성, 공동체의식)	45%
학업역량(기초학업능력, 학업태도 및 의지)	30%
진로역량(진로탐색노력, 자기주도성)	25%

● 선발원칙

- 합격자는 전형방법에 따라 모집단위별 총점에 의한 석차 순으로 모집인원의 100%를 선발함
- 미등록총원을 위한 예비합격자는 최초합격자 발표 시 후보순위를 발표하며, 합격자의 미등록 또는 등록포기 등으로 인한 결원은 후보순위에 따라 총원함

● 동점자 처리기준

계열	처리기준
공동	서류평가 요소 중 성실성 > 공동체의식 > 학업태도 및 의지 > 진로탐색노력 > 자기주도성 점수 순

※ 위 기준으로 동점자 처리 불가 시 동순위 처리함

● 전형일정

구분	전형일정	방법
원서접수	2024.09.09.(월) ~ 09.13.(금) 18:00까지	· 인터넷 접수
서류제출(해당자)	2024.09.19.(목) 17:00까지	· 09.19.(목) 우체국(익일특급) 소인 유효 · 방문제출 가능
합격자 발표	2024.12.13.(금)	· 본교 입학처 홈페이지(개별 통보하지 않음)
등록(문서등록)	2024.12.16.(월) ~ 12.18.(수)	· 본교 입학처 홈페이지 합격자 조회 후 안내에 따라 문서 등록

※ 추가합격자 발표 및 문서등록, 최종 등록 납부 일정(P.37) 참조

● 제출서류

구분	제출서류명	제출 방법	비고
공동	입학원서	· 추가 서류 제출자만 인터넷 원서접수 사이트에서 출력 후 제출	2024.09.09.기준 3개월 이내 발급분
	고등학교 학교생활기록부	· 학생부 온라인 제공 동의자는 별도 제출 불필요 · 학생부 온라인 제공 비동의자 및 동의 불가능자는 학교생활기록부(대입전형용) 제출	

※ 학교생활을 중심으로 평가하며, 상기 제출서류 외 기타서류(교외활동, 공인어학성적, 교내외 수상실적 등)는 제출할 수 없음

❖ 제출기한 및 제출방법

- 제출기한: 2024.09.19.(목) 17:00까지
- 제출방법: 등기우편 또는 방문제출(마감일 우체국 소인 유효)
발송용 봉투 표지(인터넷 원서접수사이트 로그인 후 출력 가능)를 대봉투 겉면에 부착하여 발송
- 등기우편 제출 주소: (우)16979 경기도 용인시 기흥구 강남로40 강남대학교 본관 110호 입학전형관리팀

학생부종합[국가보훈대상자전형]



● 모집단위 및 모집인원: 총 23명

계열	대학	모집단위	모집인원
인문 사회	부총장직속	자유전공학부	3
	복지융합대학	복지융합대학	2
	경영관리대학	상경학부	3
		법행정세무학부	5
	글로벌문화 콘텐츠대학	글로벌문화콘텐츠대학	2

계열	대학	모집단위	모집인원
자연	공과대학	컴퓨터공학부	2
		인공지능융합공학부	2
		전자반도체공학부	2
		부동산건설학부	2

● 지원자격

국내 소재 고등학교 졸업(예정)자로서 「국가보훈 기본법」 제3조 제2호의 '국가보훈대상자'로서 국가보훈관계 법령에 따른 교육지원 대상자

● 전형방법

사정단계	서류평가	면접평가	합계	수능최저학력기준
일괄합산	100% (1,000점)	-	100% (1,000점)	없음

※ 서류평가 방법: 자세한 사항은 학생부종합전형 안내(P.71) 참조

• 전형요소별 최고점/최저점

구분	서류평가
일괄합산	최저점: 0, 최고점: 1,000

• 서류평가 평가항목 및 반영비율

평가항목	반영비율
인성역량(성실성, 공동체의식)	25%
학업역량(기초학업능력, 학업태도 및 의지)	45%
진로역량(진로탐색노력, 자기주도성)	30%

● 선발원칙

- 합격자는 전형방법에 따라 모집단위별 총점에 의한 석차 순으로 모집인원의 100%를 선발함
- 미등록충원을 위한 예비합격자는 최초합격자 발표 시 후보순위를 발표하며, 합격자의 미등록 또는 등록포기 등으로 인한 결원은 후보순위에 따라 충원함

● 동점자 처리기준

계열	처리기준
공동	서류평가 요소 중 성실성 > 공동체의식 > 학업태도 및 의지 > 진로탐색노력 > 자기주도성 점수 순

● 전형일정

구분	전형일정	방법
원서접수	2024.09.09.(월) ~ 09.13.(금) 18:00까지	· 인터넷 접수
서류제출	2024.09.19.(목) 17:00까지	· 09.19.(목) 우체국(익일특급) 소인 유효 · 방문제출 가능
합격자 발표	2024.12.13.(금)	· 본교 입학처 홈페이지(개별 통보하지 않음)
등록(문서등록)	2024.12.16.(월) ~ 12.18.(수)	· 본교 입학처 홈페이지 합격자 조회 후 안내에 따라 문서 등록

※ 추가합격자 발표 및 문서등록, 최종 등록 납부 일정(P.37) 참조

● 제출서류

구분	제출서류명	제출 방법	비고
공통	입학원서	· 인터넷 원서접수 사이트에서 출력 후 제출	2024.09.09.기준 3개월 이내 발급분
	고등학교 학교생활기록부	· 학생부 온라인 제공 동의자는 별도 제출 불필요 · 학생부 온라인 제공 비동의자 및 동의 불가능자는 학교생활기록부(대입전형용) 제출	
	대학입학특별전형 대상자 증명서	· 보존(지)청 또는 인터넷발급: www.gov.kr (정부24)	

※ 학교생활을 중심으로 평가하며, 상기 제출서류 외 기타서류(교외활동, 공인어학성적, 교내외 수상실적 등)는 제출할 수 없음

❖ 제출기한 및 제출방법

- 제출기한: 2024.09.19.(목) 17:00까지
- 제출방법: 등기우편 또는 방문제출(마감일 우체국 소인 유효)
발송용 봉투 표지(인터넷 원서접수사이트 로그인 후 출력 가능)를 대봉투 겉면에 부착하여 발송
- 등기우편 제출 주소: (우)16979 경기도 용인시 기흥구 강남로40 강남대학교 본관 110호 입학전형관리팀

학생부종합[만학도전형]



● 모집단위 및 모집인원: 총 22명

계열	대학	모집단위	모집인원
인문사회	부총장직속	자유전공학부(야)	2
	복지융합대학	사회복지학부(야)	10
	경영관리대학	상경학부(야)	5
		법행정세무학부(야)	5

● 지원자격

고등학교 졸업(예정)자 또는 관계 법령에 의하여 동등 학력이 있다고 인정된 자로서 1995년 3월 1일 이전 출생자

● 전형방법

사정단계	서류평가	면접평가	합계	수능최저학력기준
일괄합산	100% (1,000점)	-	100% (1,000점)	없음

※ 서류평가 방법: 자세한 사항은 학생부종합전형 안내(P.71) 참조

• 전형요소별 최고점/최저점

구분	서류평가
일괄합산	최저점: 0, 최고점: 1,000

• 서류평가 평가항목 및 반영비율

평가항목	반영비율
인성역량(성실성, 공동체의식)	25%
학업역량(기초학업능력, 학업태도 및 의지)	45%
진로역량(진로탐색노력, 자기주도성)	30%

● 선발원칙

- 합격자는 전형방법에 따라 모집단위별 총점에 의한 석차 순으로 모집인원의 100%를 선발함
- 미등록충원을 위한 예비합격자는 최초합격자 발표 시 후보순위를 발표하며, 합격자의 미등록 또는 등록포기 등으로 인한 결원은 후보순위에 따라 충원함

● 동점자 처리기준

계열	처리기준
공동	서류평가 요소 중 성실성 > 공동체 의식 > 학업태도 및 의지 > 진로탐색노력 > 자기주도성 점수 순

● 전형일정

구분	전형일정	방법
원서접수	2024.09.09.(월) ~ 09.13.(금) 18:00까지	· 인터넷 접수
학교생활기록부 대체 서식 입력	2024.09.09.(월) ~ 09.18.(수) 14:00까지	· 원서접수 사이트 입력(마감기한 엄수) · 출력물 제출 불필요
서류제출	2024.09.19.(목) 17:00까지	· 09.19.(목) 우체국(익일특급) 소인 유효 · 방문제출 가능
합격자 발표	2024.12.13.(금)	· 본교 입학처 홈페이지(개별 통보하지 않음)
등록(문서등록)	2024.12.16.(월) ~ 12.18.(수)	· 본교 입학처 홈페이지 합격자 조회 후 안내에 따라 문서 등록

※ 추가합격자 발표 및 문서등록, 최종 등록 납부 일정(P.37) 참조

● 제출서류

구분	제출서류명	제출 방법	비고
공통	입학원서	· 인터넷 원서접수 사이트에서 출력 후 제출	
	기본증명서 또는 주민등록표초본	· 지원자 본인 기본증명서 또는 주민등록표 초본	
국내고 졸업(예정)자	고등학교 학교생활기록부	· 학생부 온라인 제공 동의자는 별도 제출 불필요 · 학생부 온라인 제공 비동의자 및 동의 불가능자는 학교생활기록부(대입전형용) 제출	2024.09.09.기준 3개월 이내 발급분
검정고시 출신자	고졸 검정고시 성적증명서	· 대입전형자료 온라인제공 동의자는 별도 제출 불필요 · 대입전형자료 온라인제공 비동의자 및 제외자 제출	
외국고 졸업(예정)자	외국고 성적증명서 및 졸업(예정) 증명서	· 영사확인 또는 아포스티유 확인 필요 (영어 이외의 언어의 경우 번역 공증 포함, P.36 참조) · 모든 서류는 원본제출을 원칙으로 하며, 사본 제출 시 반드시 본교 입학처에서 원본대조필을 받아야 함(입학 후 원본 제출 필수)	2024.09.09.기준 1년 이내 발급분

※ 학교생활을 중심으로 평가하며, 상기 제출서류 외 기타서류(교외활동, 공인어학성적, 교내외 수상실적 등)는 제출할 수 없음

● 추가 제출서류: 검정고시, 외국고 졸업(예정)자 중 희망자에 한하여 제출 가능

구분	제출서류명	제출 방법	비고
검정고시, 외국고 졸업(예정)자	학교생활기록부 대체 서식	· 원서접수 사이트에서 온라인 입력 (출력물 제출 불필요)	2024.09.09.기준 1년 이내 발급분
	학교생활기록부 대체 서식 증빙자료	· A4용지 단면 기준 10페이지 이내 제출 가능 (축소/양면 복사 금지, 집게나 클립 사용)	

❖ 제출기한 및 제출방법

- 제출기한: 2024.09.19.(목) 17:00까지
- 제출방법: 등기우편 또는 방문제출(마감일 우체국 소인 유효)
발송용 봉투 표지(인터넷 원서접수사이트 로그인 후 출력 가능)를 대봉투 겉면에 부착하여 발송
- 등기우편 제출 주소: (우)16979 경기도 용인시 기흥구 강남로40 강남대학교 본관 110호 입학전형관리팀

실기/실적위주[실기전형]



● 모집단위 및 모집인원: 총 101명

계열	대학	모집단위		모집인원
예체능	예체능대학	디자인학과		45
		체육학과		29
		음악학과	피아노	10
			성악	7
			관현악	10

● 지원자격

고등학교 졸업(예정)자 또는 관계 법령에 의하여 동등 이상의 학력이 있다고 인정된 자

● 전형방법

모집단위	사정단계	학생부교과	실기고사	합계	수능최저학력기준
디자인학과	일괄합산	40% (400점)	60% (600점)	100% (1,000점)	없음
체육학과	일괄합산	30% (300점)	70% (700점)	100% (1,000점)	
음악학과	일괄합산	-	100% (1,000점)	100% (1,000점)	

※ 자세한 사항은 학교생활기록부 반영방법 안내(P.64) 참조

※ 실기고사 방법: 자세한 사항은 실기고사 안내(P.76) 참조

• 전형요소별 최고점/최저점

구분	학생부 교과	실기고사
디자인학과	최저점:0, 최고점: 400	최저점:0, 최고점: 600
체육학과	최저점:0, 최고점: 300	최저점:0, 최고점: 700
음악학과	-	최저점:0, 최고점: 1,000

● 선발원칙

- 합격자는 전형방법에 따라 모집단위별 총점에 의한 석차 순으로 모집인원의 100%를 선발함
- 미등록총원을 위한 예비합격자는 최초합격자 발표 시 후보순위를 발표하며, 합격자의 미등록 또는 등록포기 등으로 인한 결원은 후보순위에 따라 총원함

● 동점자 처리기준

계열	처리기준
디자인학과, 체육학과	① 실기점수 우수자 > ② 학생부교과 점수[영어교과 > 국어교과 순]
음악학과	학생부교과 점수 [영어교과 > 국어교과 > 사회교과 순]

※ 검정고시 출신자는 [표5]실기전형 검정고시 출신자 동점자 처리 반영 점수표(P.66)에 따라 환산하여 처리함

● 전형일정

구분		전형일정	방법
원서접수		2024.09.09.(월) ~ 09.13.(금) 18:00까지	· 인터넷 접수
서류제출(해당자)		2024.09.19.(목) 17:00까지	· 09.19.(목) 우체국(익일특급) 소인 유효 · 방문제출 가능
실기 고사	디자인학과	2024.10.19.(토)	· 고사시간 및 고사장(실)은 추후 본교 입학처 홈페이지 공지 · 지원인원에 따라 고사 일정이 단축될 수 있음
	체육학과, 음악학과	2024.10.19.(토) ~ 10.20.(일)	
합격자 발표		2024.12.13.(금)	· 본교 입학처 홈페이지(개별 통보하지 않음)
등록(문서등록)		2024.12.16.(월) ~ 12.18.(수)	· 본교 입학처 홈페이지 합격자 조회 후 안내에 따라 문서 등록

※ 추가합격자 발표 및 문서등록, 최종 등록 납부 일정(P.37) 참조

● 제출서류

구분	제출서류명	제출 방법	비고
공통	입학원서	· 추가 서류 제출자만 인터넷 원서접수 사이트에서 출력 후 제출	
국내고 졸업(예정)자	고등학교 학교생활기록부	· 학생부 온라인 제공 동의자는 별도 제출 불필요 · 학생부 온라인 제공 비동의자 및 동의 불가능자는 학교생활기록부(대입전형용) 제출	2024.09.09.기준 3개월 이내 발급분
	검정고시 출신자	· 대입전형자료 온라인제공 동의자는 별도 제출 불필요 · 대입전형자료 온라인제공 비동의자 및 제외자 제출	
외국고 졸업(예정)자	외국고 성적증명서 및 졸업(예정) 증명서	· 영사확인 또는 아포스티유 확인 필요 (영어 이외의 언어의 경우 번역 공증 포함, P.36 참조) · 모든 서류는 원본제출을 원칙으로 하며, 사본 제출 시 반드시 본교 입학처에서 원본대조필을 받아야 함(입학 후 원본 제출 필수)	2024.09.09.기준 1년 이내 발급분

❖ 제출기한 및 제출방법

- 제출기한: 2024.09.19.(목) 17:00까지
- 제출방법: 등기우편 또는 방문제출(마감일 우체국 소인 유효)
발송용 봉투 표지(인터넷 원서접수사이트 로그인 후 출력 가능)를 대봉투 겉면에 부착하여 발송
- 등기우편 제출 주소: (우)16979 경기도 용인시 기흥구 강남로40 강남대학교 본관 110호 입학전형관리팀

학생부종합[기초생활수급자·차상위계층· 한부모가족 지원대상자전형]



● 모집단위 및 모집인원: 총 58명

계열	대학	모집단위	모집인원
인문 사회	복지융합대학	복지융합대학	7
		경영관리대학	8
	글로벌문화 콘텐츠대학	상경학부	8
		법행정세무학부	6
글로벌문화 콘텐츠대학	글로벌문화콘텐츠대학	8	

계열	대학	모집단위	모집인원
자연	공과대학	컴퓨터공학부	5
		인공지능융합공학부	5
		전자반도체공학부	5
		부동산건설학부	6
인문 사회	복지융합대학	사회복지학부(야)	2
		상경학부(야)	3
		법행정세무학부(야)	3

● 지원자격 [지원자격 산정기준일: 2024.09.01.(일) ~ 09.19.(목)]

고등학교 졸업(예정)자 또는 관계 법령에 의하여 동등 학력이 있다고 인정된 자로서 다음 중 하나에 해당하는 자

- 「국민기초생활보장법」 제2조 제1호에 따른 수급권자 또는 제2호에 따른 수급자
- 「국민기초생활보장법」 제2조 제10호에 따른 차상위계층
- 「한부모가족지원법」 제5조 및 제5조의2에 따른 지원대상자

● 전형방법

사정단계	서류평가	면접평가	합계	수능최저학력기준
일괄합산	100% (1,000점)	-	100% (1,000점)	없음

※ 서류평가 방법: 자세한 사항은 학생부종합전형 안내(P.71) 참조

• 전형요소별 최고점/최저점

구분	서류평가
일괄합산	최저점: 0, 최고점: 1,000

• 서류평가 평가항목 및 반영비율

평가항목	반영비율
인성역량(성실성, 공동체의식)	25%
학업역량(기초학업능력, 학업태도 및 의지)	45%
진로역량(진로탐색노력, 자기주도성)	30%

● 선발원칙

- 합격자는 전형방법에 따라 모집단위별 총점에 의한 석차 순으로 모집인원의 100%를 선발함
- 미등록충원을 위한 예비합격자는 최초합격자 발표 시 후보순위를 발표하며, 합격자의 미등록 또는 등록포기 등으로 인한 결원은 후보순위에 따라 충원함

● 동점자 처리기준

계열	처리기준
공동	서류평가 요소 중 성실성 > 공동체의식 > 학업태도 및 의지 > 진로탐색노력 > 자기주도성 점수 순

● 전형일정

구분	전형일정	방법
원서접수	2024.09.09.(월) ~ 09.13.(금) 18:00까지	· 인터넷 접수
학교생활기록부 대체 서식 입력	2024.09.09.(월) ~ 09.18.(수) 14:00까지	· 원서접수 사이트 입력(마감기한 엄수) · 출력물 제출 불필요
서류제출	2024.09.19.(목) 17:00까지	· 09.19.(목) 우체국(익일특급) 소인 유효 · 방문제출 가능
합격자 발표	2024.12.13.(금)	· 본교 입학처 홈페이지(개별 통보하지 않음)
등록(문서등록)	2024.12.16.(월) ~ 12.18.(수)	· 본교 입학처 홈페이지 합격자 조회 후 안내에 따라 문서 등록

※ 추가합격자 발표 및 문서등록, 최종 등록 납부 일정(P.37) 참조

● 제출서류

구분	제출서류명	제출 방법	비고
공동	입학원서	· 인터넷 원서접수 사이트에서 출력 후 제출	
국내고 졸업(예정)자	고등학교 학교생활기록부	· 학생부 온라인 제공 동의자는 별도 제출 불필요 · 학생부 온라인 제공 비동의자 및 동의 불가능자는 학교생활기록부(대입전형용) 제출	2024.09.09.기준 3개월 이내 발급분
	검정고시 출신자	· 대입전형자료 온라인제공 동의자는 별도 제출 불필요 · 대입전형자료 온라인제공 비동의자 및 제외자 제출	
외국고 졸업(예정)자	외국고 성적증명서 및 졸업(예정) 증명서	· 영사확인 또는 아포스티유 확인 필요 (영어 이외의 언어의 경우 번역 공증 포함, P.36 참조) · 모든 서류는 원본제출을 원칙으로 하며, 사본 제출 시 반드시 본교 입학처에서 원본대조필을 받아야 함(입학 후 원본제출)	2024.09.09.기준 1년 이내 발급분
국민기초 생활수급자	국민기초생활수급자증명서 (지원자 본인 기준)	· 시·군·구청 또는 읍·면·동 주민센터 발행 · 인터넷발급: www.gov.kr (정부24) · 지원자 본인이 수급(권)자일 경우에만 지원자격 인정	지원자격 산정기준일 (2024.09.01. ~ 09.19.) 내 발급분 [추가자료 요청 시 입학처 지정일자 발급분 까지 제출 가능]
	차상위본인부담감감증명서	· 읍·면·동 주민센터 또는 인터넷 발행 · 인터넷발급: www.nhic.or.kr (국민건강보험)	
	장애인연금(경증)장애수당· 장애아동수당 대상자 확인서	· 읍·면·동 주민센터 또는 인터넷 발행 · 인터넷발급: www.bokjiro.go.kr (복지로)	
	자활근로자 확인서 차상위계층 확인서		
	가족관계증명서(부·모 기준)	· 복지급여 수급자가 지원자 본인이 아닐 경우 제출 · 인터넷발급: efamily.scourt.go.kr (대법원 전자가족관계등록시스템)	
한부모가족	한부모가족 증명서 (지원자 본인 기준)	· 읍·면·동 주민센터 또는 인터넷 발행 · 인터넷발급: www.gov.kr (정부24)	

※ 학교생활을 중심으로 평가하며, 상기 제출서류 외 기타서류(교외활동, 공인어학성적, 교내외 수상실적 등)는 제출할 수 없음

● 추가 제출서류: 검정고시, 외국고 졸업(예정)자 중 희망자에 한하여 제출 가능

구분	제출서류명	제출 방법	비고
검정고시, 외국고 졸업(예정)자	학교생활기록부 대체 서식	· 원서접수 사이트에서 온라인 입력 (출력물 제출 불필요)	
	학교생활기록부 대체 서식 증빙자료	· A4용지 단면 기준 10페이지 이내 제출 가능 (축소/양면 복사 금지, 집계나 클립 사용)	2024.09.09.기준 1년 이내 발급분

❖ 제출기한 및 제출방법

- 제출기한: 2024.09.19.(목) 17:00까지
- 제출방법: 등기우편 또는 방문제출(마감일 우체국 소인 유효)
발송용 봉투 표지(인터넷 원서접수사이트 로그인 후 출력 가능)를 대봉투 겉면에 부착하여 발송
- 등기우편 제출 주소: (우)16979 경기도 용인시 기흥구 강남로40 강남대학교 본관 110호 입학전형관리팀

학생부종합[장애인 등 대상자전형]



● 모집단위 및 모집인원: 총 20명

계열	대학	모집단위	모집인원	계열	대학	모집단위	모집인원
인문 사회	복지융합대학	복지융합대학	5	예체능	예체능대학	디자인학과	2
		상경학부	3				
	경영관리대학	법행정세무학부	2	인문 사회	사범대학	초등특수교육과	3
		글로벌문화 콘텐츠대학	글로벌문화 콘텐츠대학			2	중등특수교육과

● 지원자격

고등학교 졸업(예정)자 또는 관계 법령에 의하여 동등 이상의 학력이 있다고 인정된 자로서 아래의 한 기준에 해당하는 자

- 1) 「장애인복지법」 제32조에 의해 등록되어 있는 자로서 장애인 등록을 필한 자
- 2) 「국가유공자등예우 및 지원에 관한 법률」 제4조 등에 의한 상이등급자로서 보훈처에 등록되어 있는 자

● 전형방법

사정단계	서류평가	1단계 점수	면접평가	합계	선발배수	수능최저학력기준
1단계	100% (1,000점)	-	-	100% (1,000점)	3배수	없음
2단계	-	70% (700점)	30% (300점)	100% (1,000점)	-	

※ 서류평가, 면접평가 방법: 자세한 사항은 학생부종합전형 안내(P.71) 참조

• 전형요소별 최고점/최저점

구분	서류평가	면접평가
1단계	최저점: 0, 최고점: 1,000	-
2단계	최저점: 0, 최고점: 700	최저점: 0, 최고점: 300

• 서류평가 및 면접평가 평가항목 및 반영비율

서류평가		면접평가	
평가항목	반영비율	평가항목	반영비율
인성역량(성실성, 공동체 의식)	25%	전형의 적합성	30%
학업역량(기초학업능력, 학업태도 및 의지)	45%	전공적합성	30%
진로역량(진로탐색능력, 자기주도성)	30%	인성적 자질	20%
		종합적 사고력 및 의사소통능력	20%

● 선발원칙

- 1단계: 전형방법에 따라 일괄 합산하여 총점 순에 의거 모집단위별 모집인원의 300%를 선발함
단, 동점자 발생 시 전원 2단계 대상자로 선발함
- 2단계: 합격자는 전형방법에 따라 모집단위별 총점에 의한 석차 순으로 모집인원의 100%를 선발함
- 미등록총원을 위한 예비합격자는 최초합격자 발표 시 후보순위를 발표하며, 합격자의 미등록 또는 등록포기 등으로 인한 결원은 후보순위에 따라 총원함
- 면접평가 결시자는 선발대상에서 제외함

● 동점자 처리기준

계열	처리기준
공통	① 면접평가 점수 순 ② 면접평가 요소 [인성적 자질 > 전공적합성 > 전형의 적합성 점수 순] ③ 서류평가 요소 [성실성 > 공동체의식 > 학업태도 및 의지 > 진로탐색노력 > 자기주도성 점수 순]

● 전형일정

구분	전형일정	방법
원서접수	2024.09.09.(월) ~ 09.13.(금) 18:00까지	· 인터넷 접수
학교생활기록부 대체 서식 입력	2024.09.09.(월) ~ 09.18.(수) 14:00까지	· 원서접수 사이트 입력(마감기한 엄수) · 출력물 제출 불필요
서류제출	2024.09.19.(목) 17:00까지	· 09.19.(목) 우체국(익일특급) 소인 유효 · 방문제출 가능
1단계 합격자 발표	2024.11.06.(수)	· 본교 입학처 홈페이지 공지(개별 통보하지 않음)
면접평가	2024.11.18.(월) ~ 11.22.(금) 중 1일	· 고사시간 및 고사장(실)은 추후 본교 입학처 홈페이지 공지 · 면접일시 및 장소 안내(P.73) 참조
합격자 발표	2024.12.13.(금)	· 본교 입학처 홈페이지(개별 통보하지 않음)
등록(문서등록)	2024.12.16.(월) ~ 12.18.(수)	· 본교 입학처 홈페이지 합격자 조회 후 안내에 따라 문서 등록

※ 추가합격자 발표 및 문서등록, 최종 등록 납부 일정(P.37) 참조

● 제출서류

구분	제출서류명	제출 방법	비고
공통	입학원서	· 인터넷 원서접수 사이트에서 출력 후 제출	
장애인	장애인증명서	· 장애인등록증(복지카드) 불가 · 주민센터 또는 인터넷발급: www.gov.kr (정부24)	2024.09.09.기준 3개월 이내 발급분
상이등급자	국가유공자확인원	· 보훈(지)청 또는 인터넷발급: www.gov.kr (정부24)	
국내고 졸업(예정)자	고등학교 학교생활기록부	· 학생부 온라인 제공 동의자는 별도 제출 불필요 · 학생부 온라인 제공 비동의자 및 동의 불가능자는 학교생활기록부(대입전형용) 제출	
검정고시 출신자	고졸 검정고시 성적증명서	· 대입전형자료 온라인제공 동의자는 별도 제출 불필요 · 대입전형자료 온라인제공 비동의자 및 제외자 제출	
외국고 졸업(예정)자	외국고 성적증명서 및 졸업(예정) 증명서	· 영사확인 또는 아포스티유 확인 필요 (영어 이외의 언어의 경우 번역 공증 포함, P.36 참조) · 모든 서류는 원본제출을 원칙으로 하며, 사본 제출 시 반드시 본교 입학처에서 원본대조필을 받아야 함	2024.09.09.기준 1년 이내 발급분

※ 학교생활을 중심으로 평가하며, 상기 제출서류 외 기타서류(교외활동, 공인어학성적, 교내외 수상실적 등)는 제출할 수 없음

● 추가 제출서류: 검정고시, 외국고 졸업(예정)자 중 희망자에 한하여 제출 가능

구분	제출서류명	제출 방법	비고
검정고시, 외국고 졸업(예정)자	학교생활기록부 대체 서식	· 원서접수 사이트에서 온라인 입력 (출력물 제출 불필요)	2024.09.09.기준 1년 이내 발급분
	학교생활기록부 대체 서식 증빙자료	· A4용지 단면 기준 10페이지 이내 제출 가능 (축소/양면 복사 금지, 집계나 클립 사용)	

❖ 제출기한 및 제출방법

- 제출기한: 2024.09.19.(목) 17:00까지
- 제출방법: 등기우편 또는 방문제출(마감일 우체국 소인 유효)
발송용 봉투 표지(인터넷 원서접수사이트 로그인 후 출력 가능)를 대봉투 겉면에 부착하여 발송
- 등기우편 제출 주소: (우)16979 경기도 용인시 기흥구 강남로40 강남대학교 본관 110호 입학전형관리팀

학생부종합[공무원위탁전형]



● 모집단위 및 모집인원

계열	대학	모집단위	모집인원
인문사회	부총장직속	자유전공학부(야)	약간 명
	복지융합대학	사회복지학부(야)	
	경영관리대학	상경학부(야)	
		법행정세무학부(야)	

● 지원자격

고등학교 졸업(예정)자 또는 관계 법령에 의하여 동등 이상의 학력이 있다고 인정된 자로서 공무원 교육훈련법등에 따라 위탁교육훈련을 위하여 선발되어 교육부장관이 추천한 자

● 전형방법

사정단계	학생부교과	서류심사	합계	수능최저학력기준
일괄합산	-	100% (합/불합격)	100% (합/불합격)	없음

● 선발원칙

합격자는 전형방법에 따라 모집단위별 총점에 의한 석차 순으로 모집인원의 100%를 선발함

● 전형일정

구분	전형일정	방법
원서접수	2024.09.09.(월) ~ 09.13.(금) 18:00까지	· 인터넷 접수
서류제출	2024.09.19.(목) 17:00까지	· 09.19.(목) 우체국(익일특급) 소인 유효 · 방문제출 가능
합격자 발표	2024.12.13.(금)	· 본교 입학처 홈페이지(개별 통보하지 않음)
등록(문서등록)	2024.12.16.(월) ~ 12.18.(수)	· 본교 입학처 홈페이지 합격자 조회 후 안내에 따라 문서 등록

※ 추가합격자 발표 및 문서등록, 최종 등록 납부 일정(P.37) 참조

● 제출서류

구분	제출서류명	제출 방법	비고
공통	입학원서	· 인터넷 원서접수 사이트에서 출력 후 제출	2024.09.09.기준 3개월 이내 발급분
	재직증명서		
국내고 졸업(예정)자	고등학교 학교생활기록부	· 학생부 온라인 제공 동의자는 별도 제출 불필요 · 학생부 온라인 제공 비동의자 및 동의 불가능자는 학교생활기록부(대입전형용) 제출	
검정고시 출신자	고졸 검정고시 성적증명서	· 대입전형자료 온라인제공 동의자는 별도 제출 불필요 · 대입전형자료 온라인제공 비동의자 및 제외자 제출	
외국고 졸업(예정)자	외국고 성적증명서 및 졸업(예정) 증명서	· 영사확인 또는 아포스티유 확인 필요 (영어 이외의 언어의 경우 번역 공증 포함, P.36 참조) · 모든 서류는 원본제출을 원칙으로 하며, 사본 제출 시 반드시 본교 입학처에서 원본대조필을 받아야 함	2024.09.09.기준 1년 이내 발급분

❖ 제출기한 및 제출방법

- 제출기한: 2024.09.19.(목) 17:00까지
- 제출방법: 등기우편 또는 방문제출(마감일 우체국 소인 유효)
발송용 봉투 표지(인터넷 원서접수사이트 로그인 후 출력 가능)를 대봉투 겉면에 부착하여 발송
- 등기우편 제출 주소: (우)16979 경기도 용인시 기흥구 강남로40 강남대학교 본관 110호 입학전형관리팀

학교생활기록부 반영방법 안내



대상: 학생부교과(지역균형전형), 학생부교과(농어촌학생전형), 실기전형

● 학년별 교과목 반영방법

- 반영방법: 학교생활기록부의 교과 성적은 졸업연도에 따라 과목별 석차 등급 또는 성취도 및 백분율로 산출하며, 학년별 반영비율 없음

구분	재학생	졸업생	학년별 반영비율		
			1학년	2학년	3학년
반영범위	1학년, 2학년, 3학년(1학기)	전 학년	100%		

• 교과성적 반영방법

계열	반영교과	반영방법
인문·사회계, 자유전공학부(야)	국어 수학 영어 사회 (역사/도덕 포함)	<p>〈공통적용〉</p> <ul style="list-style-type: none"> · 반영 교과는 해당 고등학교에서 분류한 교과 편제를 따른다. · 2015 개정교육과정 이전 학교생활기록부의 교과 성적은 해당 교육과정에 준하여 본교가 정한 기준에 따라 산출함
자연계	국어 수학 영어 과학	<p>〈2022년 2월 이후 졸업자〉</p> <ul style="list-style-type: none"> · 계열별 반영교과 공통과목 및 일반선택과목은 전체 반영(등급과 이수단위 적용), 진로선택과목은 반영교과 내 성취도 상위 3과목 반영(성취도 환산점수 적용, 상위과목의 기준: 이수단위가 반영되지 않으나 A가 3개를 넘는 경우 이수단위 높은순, 최근에 이수한 순으로 선정) · 졸업예정자는 3-1학기까지, 졸업자는 전학년 반영 · 계열별 반영교과 내 이수한 진로선택과목 수가 3과목에 미달하는 경우 부족한 과목 수만큼 성취도 "B"로 이수한 것으로 산출함 · 계열별 반영교과 내 이수한 진로선택과목이 없는 경우 성취도 "B" 3과목을 이수한 것으로 산출함 · 공통과목 및 일반선택과목의 석차등급이 9등급제로 표시되지 않는 과목은 반영하지 않음 · 공통과목 및 일반선택과목 90% + 진로선택과목 10% 반영
예체능계	국어 영어 사회 (역사/도덕 포함)	<p>〈2008년 2월 - 2021년 2월 졸업자〉</p> <ul style="list-style-type: none"> · 계열별 반영교과 전과목 반영(등급과 이수단위 적용) · 계열별 반영교과 중 석차등급이 9등급제로 표시되지 않는 과목은 반영하지 않음
자유전공학부	국어 수학 영어 사회 (역사/도덕 포함) 과학	<p>〈2007년 2월 이전 졸업자〉</p> <ul style="list-style-type: none"> · 계열별 반영교과 전과목 반영(석차와 이수단위 적용)

• 2022년 2월 이후 졸업(예정)자

$$\text{학생부(교과)성적} = \frac{\text{공통과목 및 일반선택과목 산출점수} \times 0.9 + \text{진로선택과목 산출점수} \times 0.1}{100} \times \text{학생부 만점점수}$$

$$\text{공통과목 및 일반선택과목 산출점수} = \frac{\sum (\text{과목별 환산등급 점수} \times \text{이수단위})}{\sum \text{이수단위}}$$

$$\text{진로선택과목 산출점수} = \frac{\sum (\text{성취도별 환산점수})}{3}$$

• 2008년 2월~2021년 2월 졸업

$$\text{학생부(교과)성적} = \frac{\text{반영교과성적 산출점수}}{100} \times \text{학생부 만점점수}$$

$$\text{반영교과성적 산출점수} = \frac{\sum (\text{과목별 환산등급 점수} \times \text{이수단위})}{\sum \text{이수단위}}$$

• 2007년 2월 이전 졸업자

$$\text{학생부(교과)성적} = \frac{\text{반영교과성적 산출점수}}{100} \times \text{학생부 만점점수}$$

$$\text{반영교과성적 산출점수} = \frac{\sum (\text{과목별 석차백분율 점수} \times \text{이수단위})}{\sum \text{이수단위}}$$

[과목별 석차 백분율]

- 동석차 없을 경우 = (석차/재적수)×100
- 동석차 있는 경우 = [(석차+(동점인원-1)/2)/재적수]×100
- 2007학년도 2월 이전 졸업자는 석차와 이수단위 적용

※ 최종 계산 시 소수점 셋째자리 반올림 처리함

[표1] 과목별 환산등급 점수표

등급	1	2	3	4	5	6	7	8	9
석차백분율 (석차제공자)	0.00 ~ 4.00	4.01 ~ 11.00	11.01 ~ 23.00	23.01 ~ 40.00	40.01 ~ 60.00	60.01 ~ 77.00	77.01 ~ 89.00	89.01 ~ 96.00	96.01 ~ 100
지역균형전형, 농어촌학생전형 점수	100	95	90	85	80	75	55	30	0
실기전형 점수	100	99	98	97	96	95	85	50	0

[표2] 진로선택과목 환산등급 점수표

성취도	A	B	C
환산점수	100	95	80

[표3] 실기전형 검정고시 출신자 학생부 성적 반영 점수표

등급	1	2	3	4	5	6	7	8	9
검정고시 취득점수 (전과목 평균)	100 ~ 98.40	98.39 ~ 95.60	95.59 ~ 90.80	90.79 ~ 84.00	83.99 ~ 76.00	75.99 ~ 69.20	69.19 ~ 64.40	64.39 ~ 61.60	61.59 ~ 60.00
400점	400	396	392	388	384	380	340	200	0
300점	300	297	294	291	288	285	255	150	0

● 동점자 처리를 위한 학생부 계산방법

• 2008년 2월 ~ 2025년 2월 졸업(예정)

$$\text{각 교과성적 산출점수} = \frac{\sum (\text{과목별 환산등급 점수} \times \text{이수단위})}{\sum \text{이수단위}}$$

※ 석차등급이 9등급제로 표시되지 않는 과목은 반영하지 않음

• 2007년 2월 이전 졸업자

$$\text{각 교과성적 산출점수} = \frac{\sum (\text{과목별 석차백분율 점수} \times \text{이수단위})}{\sum \text{이수단위}}$$

[과목별 석차 백분율]

- 동석차 없을 경우 = (석차/재적수)×100
- 동석차 있는 경우 = [(석차+(동점인원-1)/2)/재적수]×100
- 2007학년도 2월 이전 졸업자는 석차와 이수단위 적용

※ 최종 계산 시 소수점 셋째자리 반올림 처리함

[표4] 동점자 처리 과목별 환산등급 점수표

등급	1	2	3	4	5	6	7	8	9
석차백분율 (석차제공자)	0.00 ~ 4.00	4.01 ~ 11.00	11.01 ~ 23.00	23.01 ~ 40.00	40.01 ~ 60.00	60.01 ~ 77.00	77.01 ~ 89.00	89.01 ~ 96.00	96.01 ~ 100
지역균형전형, 농어촌학생전형 점수	100	95	90	85	80	75	55	30	0
실기전형 점수	100	99	98	97	96	95	85	50	0

[표5] 실기전형 검정고시 출신자 동점자 처리 반영 점수표

등급	1	2	3	4	5	6	7	8	9
검정고시 과목별 성적	100 ~ 98	97 ~ 95	94 ~ 90	89 ~ 84	83 ~ 76	75 ~ 69	68 ~ 64	63 ~ 61	60 ~ 0
100점	100	99	98	97	96	95	85	50	0

※ 실기전형 검정고시 출신자는 동점자 처리 시 각 교과성적 점수를 과목별 성적으로 반영하며, 국어, 영어, 사회 과목의 성적만 활용함(한국사, 도덕 제외)

● 기타의 경우

- 실기전형: 학생부가 없는자의 경우
 - 검정고시 출신자는 전과목 평균성적을 [표3]실기전형 검정고시 출신자 학생부 성적 반영 점수표 적용
 - 외국 고등학교 일부과정 이수자는 국내고교 성적만으로 산출하되 총 반영학기가 3학기 이상이어야 하며, 3학기 미만자는 검정고시 출신자 학생부 성적 반영 점수표 6등급에 해당하는 점수 부여
 - 기타 반영할 교과 및 교과목의 등급이 없는 자는 검정고시 출신자 학생부 성적 반영 점수표 6등급에 해당하는 점수 부여
- 기타 위 방법으로 교과 성적을 산출할 수 없을 경우에는 본교에서 별도로 산출 공식을 마련하여 대학입학전형관리위원회 승인을 거쳐 시행함

● 학교생활기록부 교과 성적 점수산출 예시

학교생활기록부							반영 여부			등급한산점수 X 이수단위		
학년	학기	구분	교과	과목	이수 단위	석차 등급 /성취도	인문 사회 계열	자연 계열	예체능 계열	인문 사회계	자연계	예체능계
1	1	일반	국어	국어	4	1	Y	Y	Y	400	400	400
1	1	일반	수학	수학	4	2	Y	Y		380	380	
1	1	일반	영어	영어	4	1	Y	Y	Y	400	400	400
1	1	일반	한국사	한국사	3	2						
1	1	일반	사회 (역사/도덕포함)	통합사회	3	2	Y		Y	285		297
1	1	일반	과학	통합과학	4	2		Y			380	
1	1	일반	과학	과학탐구실험	1	A						
1	1	일반	기술·가정/제2외국어/한문/교양	정보	2	5						
1	1	일반	기술·가정/제2외국어/한문/교양	진로와 직업	1	P						
1	2	일반	국어	국어	4	1	Y	Y	Y	400	400	400
1	2	일반	수학	수학	4	3	Y	Y		360	360	
1	2	일반	영어	영어	4	2	Y	Y	Y	380	380	396
1	2	일반	한국사	한국사	3	1						
1	2	일반	사회 (역사/도덕포함)	통합사회	3	1	Y		Y	300		300
1	2	일반	과학	통합과학	4	2		Y			380	
1	2	일반	과학	과학탐구실험	1	A						
1	2	일반	기술·가정/제2외국어/한문/교양	정보	2	3						
1	2	일반	기술·가정/제2외국어/한문/교양	진로와 직업	1	P						
2	1	일반	국어	문학	4	2	Y	Y	Y	380	380	396
2	1	일반	수학	수학 I	4	4	Y	Y		340	340	
2	1	일반	영어	영어 I	4	2	Y	Y	Y	380	380	396
2	1	일반	과학	화학 I	3	4		Y			255	
2	1	일반	과학	생명과학 I	3	2		Y			285	
2	1	일반	과학	지구과학 I	3	1		Y			300	
2	1	일반	기술·가정/제2외국어/한문/교양	정보	2	4						
2	1	일반	기술·가정/제2외국어/한문/교양	중국어 I	2	4						
2	2	일반	국어	독서	4	2	Y	Y	Y	380	380	396
2	2	일반	수학	수학 II	4	3	Y	Y		360	360	
2	2	일반	영어	영어 II	4	2	Y	Y	Y	380	380	396
2	2	일반	과학	화학 I	3	4		Y			255	
2	2	일반	과학	생명과학 I	3	2		Y			285	
2	2	일반	과학	지구과학 I	3	2		Y			285	
2	2	일반	기술·가정/제2외국어/한문/교양	정보	2	4						
2	2	일반	기술·가정/제2외국어/한문/교양	중국어 I	2	4						
3	1	일반	국어	화법과 작문	4	2	Y	Y	Y	380	380	396
3	1	일반	수학	미적분	4	3	Y	Y		360	360	
3	1	일반	영어	영어 독해와 작문	4	2	Y	Y	Y	380	380	396
합계							66	86	46	6,245	8,085	4,569

학교생활기록부							반영 여부			등급환산점수		
학년	학기	구분	교과	과목	이수 단위	석차 등급 /성취도	인문 사회 계열	자연 계열	예체능 계열	인문 사회계	자연계	예체능계
1	1	일반	체육	체육	2	A						
1	1	일반	예술	음악	2	A						
1	2	일반	체육	체육	2	A						
1	2	일반	예술	음악	2	A						
2	1	일반	체육	체육	1	A						
2	2	일반	체육	체육	1	A						
3	1	일반	체육	운동과 건강	2	A						
2	1	진로	수학	기하	2	B						
2	1	진로	예술	음악 연주	2	A						
2	2	진로	수학	기하	2	B	Y			95		
2	2	진로	예술	음악 연주	2	A						
3	1	진로	수학	수학과제 탐구	3	A	Y	Y		100	100	
3	1	진로	사회 (역사/도덕포함)	여행지리	2	A	Y		Y	100		100
3	1	진로	과학	생명과학Ⅱ	3	A		Y			100	
3	1	진로	과학	지구과학Ⅱ	3	A		Y			100	
3	1	진로	예술	미술 감상과 비평	1	A						
3	1	진로	과학	과학과제 연구	2	A						
3	1	진로	기술·가정/제2외국어/한문/교양	정보과학	2	A						
합계										295	300	100

• 학생부(교과) 성적 계산 (예시)

$$\frac{\frac{\sum(\text{과목별 환산등급점수} \times \text{이수단위})}{\sum \text{이수단위}} \times 0.9 + \frac{\sum \text{성취도별 환산점수}}{3} \times 0.1}{100} \times \text{학생부 만점점수}$$

인문사회계	$\frac{\frac{6,245}{66} \times 0.9 + \frac{295}{3} \times 0.1}{100} \times 1,000 = 949.92$
자연계	$\frac{\frac{8,085}{86} \times 0.9 + \frac{300}{3} \times 0.1}{100} \times 1,000 = 946.10$
예체능계 (디자인학과)	$\frac{\frac{4,569}{46} \times 0.9 + \frac{290}{3} \times 0.1}{100} \times 400 = 396.24$

※ 최종 계산 시 소수점 셋째자리 반올림 처리함

대상: 학생부교과(특성화고교졸업자전형)

● **학년별 교과목 반영방법**

• **반영방법:** 학교생활기록부의 교과 성적은 졸업연도에 따라 과목별 석차 등급 또는 성취도 및 백분율로 산출하며, 학년별 반영비율 없음

구분	재학생	졸업생	학년별 반영비율		
			1학년	2학년	3학년
반영범위	1학년, 2학년, 3학년(1학기)	전 학년	100%		

• **교과성적 반영방법**

계열	반영교과	반영방법
인문·사회, 예체능계	국어 수학 영어 사회 (역사/도덕 포함) 전문교과	<p>〈공통적용〉</p> <ul style="list-style-type: none"> · 반영 교과는 해당 고등학교에서 분류한 교과 편제를 따른다. <p>〈2008년 2월 - 2025년 2월 졸업(예정)자〉</p> <ul style="list-style-type: none"> · 계열별 반영교과 전과목 반영 · 졸업예정자는 3-1학기까지, 졸업자는 전학년 반영 · 계열별 반영교과는 등급과 이수단위로 반영 · 계열별 반영교과 중 석차등급이 9등급제로 표시되지 않는 과목은 반영하지 않음 · 전문교과(진로선택과목 제외)는 전과목을 반영하며 9등급제로 산출된 경우 등급과 이수 단위를 적용하여 반영하고, 성취평가제에 의한 성취도는 본교가 제시한 학생부 교과성적 대체 환산점수표에 따르며 이수단위 반영
	자연계	국어 수학 영어 과학 전문교과

• **2008년 2월 ~ 2025년 2월 졸업(예정)**

※ 학생부(교과)성적 = [반영교과성적산출점수÷100]×학생부 만점점수

$$\text{반영교과성적 산출점수} = \frac{\sum (\text{과목별 환산등급점수} \times \text{이수단위})}{\sum \text{이수단위}}$$

• **2007년 2월 이전 졸업자(석차와 이수단위 적용)**

※ 학생부(교과)성적 = [반영교과성적산출점수÷100]×학생부 만점점수

$$\text{반영교과성적 산출점수} = \frac{\sum (\text{과목별 석차백분율점수} \times \text{이수단위})}{\sum \text{이수단위}}$$

[과목별 석차 백분율]

- 동석차 없을 경우 = (석차/재적수)×100
- 동석차 있는 경우 = [(석차+(동점인원-1)/2)/재적수]×100

※ 최종 계산 시 소수점 셋째자리 반올림 처리함

[표6] 과목별 환산등급 점수표

등급	1	2	3	4	5	6	7	8	9
석차백분율 (석차제공자)	0.00 ~ 4.00	4.01 ~ 11.00	11.01 ~ 23.00	23.01 ~ 40.00	40.01 ~ 60.00	60.01 ~ 77.00	77.01 ~ 89.00	89.01 ~ 96.00	96.01 ~ 100
점수	100	95	90	85	80	75	55	30	0

[표7] 학생부 교과성적 대체 환산점수표

성취도	A	B	C	D	E
환산등급	2	3	5	7	9
환산점수	95	90	80	55	0

● 동점자 처리를 위한 학생부 계산방법

- 2008년 2월 ~ 2025년 2월 졸업(예정)

$$\text{각 교과성적 산출점수} = \frac{\sum (\text{과목별 환산등급점수} \times \text{이수단위})}{\sum \text{이수단위}}$$

※ 석차등급이 9등급제로 표시되지 않는 과목은 반영하지 않음
 ※ 전문교과의 성취도는 [표7] 학생부 교과성적 대체 환산점수표에 따라 반영함

- 2007년 2월 이전 졸업자

$$\text{각 교과성적 산출점수} = \frac{\sum (\text{과목별 석차백분율점수} \times \text{이수단위})}{\sum \text{이수단위}}$$

[과목별 석차 백분율]

- 동석차 없을 경우 = (석차/재적수)×100
- 동석차 있는 경우 = [(석차+(동점인원-1)/2)/재적수]×100
- 2007학년도 2월 이전 졸업자는 석차와 이수단위 적용

※ 최종 계산 시 소수점 셋째자리 반올림 처리함
 ※ P/F 및 • 표시 과목은 반영하지 않음

[표8] 동점자 처리 과목별 환산등급 점수표

등급	1	2	3	4	5	6	7	8	9
석차백분율 (석차제공자)	0.00 ~ 4.00	4.01 ~ 11.00	11.01 ~ 23.00	23.01 ~ 40.00	40.01 ~ 60.00	60.01 ~ 77.00	77.01 ~ 89.00	89.01 ~ 96.00	96.01 ~ 100
점수	100	95	90	85	80	75	55	30	0

● 기타의 경우

- 기타 위 방법으로 교과 성적을 산출할 수 없을 경우에는 본교에서 별도로 산출 공식을 마련하여 대학입학전형관리위원회 승인을 거쳐 시행함

학생부종합전형 안내



● 학생부종합전형 평가절차(서류면접전형 기준)



● 학생부종합전형 평가의 공정성 및 객관성 확보를 위한 조치

• 학교생활기록부 기재금지사항 처리

- 학교생활기록부 기록 중 지원자 본인의 성명, 출신고교 및 부모 직업 등 사회적·경제적 지위를 나타낼 수 있는 문구에 대해서는 “###” 등의 대체문구로 전환되어 평가에 반영되지 않음

• 서류평가 시 블라인드 평가 운영

- 대입전형자료 온라인 제공 개선 계획에 따라 블라인드 항목을 제거한 학교생활기록부를 서류평가 자료로 활용
- 블라인드 대상 문구(성명·수험번호·고교명 외): 고교유형, 고교축제명, 지역 유추가능 문구, 공인어학성적 관련문구, 교외활동, 부모 및 친인척의 사회·경제적 배경(부모직업 포함), 해외활동 등
- 검정고시 성적증명서의 주민번호, 성명 등 블라인드 처리
- 외국고 학교생활기록부 및 성적증명서의 고교명, 성명, 생년월일, 수학국가 등 블라인드 처리
- 오프라인으로 제출된 학교생활기록부의 동일한 블라인드 처리
- 학교생활기록부 대체 서식의 기재 금지사항 블라인드 처리
- 입학사정관전형위원회 심의 후 학생부 외 서류(검정고시 및 외국고 성적증명서, 학생부 대체서식 등) 기재 금지사항 블라인드 처리
- 제출서류 블라인드 처리 후 가번호로 서류평가 진행

• 면접평가 시 블라인드 평가 운영

- 학교생활기록부의 학교, 지역 등을 유추할 수 있는 단서나 기록을 “###” 등의 대체문구로 전환 후 면접 자료로 활용
- 임의의 가번호 순서에 따른 면접평가 진행
- 면접평가 당일 수험생은 교복 등 출신고교를 유추할 수 있는 의상 착용을 금지하며 착용 시 대체의상으로 환복 후 면접 실시
- 면접 중 ① 지원자의 출신고교, 수험번호, 성명 등 언급 ② 부모의 직업 및 사회·경제적 지위 언급 시 해당 발언을 한 지원자는 1차 구두 경고 후 반복할 경우 부정행위로 간주하여 처리

• 입학사정관 회피·배제 제도 운영

- 대학입학전형 회피·배제 가이드라인(한국대학교육협의회)을 준수하여 평가위원을 선정하는 모든 과정에서 학생과 특수 관계에 있는 사람을 사전에 회피·배제시키고 있음
- 회피 신고: 입학전형에 응시한 학생(이하 응시생)과 특수한 관계를 가진 입학사정관 등이 그 사실을 대학의 장에게 알리는 것
- 배제: 대학의 장이 응시생과 특수한 관계를 가진 입학사정관 등을 해당 응시생의 선발 업무에서 제외하는 것
- 회피·배제 제도는 학생 선발에 대한 공정성과 신뢰도를 제고하기 위하여 회피 신고, 시스템 검증, 재검증, 사후검증의 절차로 이루어짐

● 서류평가

• 서류평가 평가요소

평가항목	평가요소	평가 내용	학교생활기록부 주요 평가영역
인성역량	성실성	· 학교의 규칙과 원칙을 지키려는 태도 · 자신의 역할에 책임감을 가지고 끈기있게 임하는 자세	출결상황, 창의적체험활동상황, 세부능력 및 특기사항, 행동특성 및 종합의견
	공동체 의식	· 공동의 목표를 이루기 위해 소통하고 협력 하는 모습 · 다른 사람을 이해하고 배려하는 자세 · 리더십을 발휘한 경험	
학업역량	기초학업 능력	· 고교 교육과정 내 학업에 기울인 노력과 성 취수준 · 대학 진학 후 학업을 충실히 수행하고 대학 생활에 적응할 수 있는 기초 수학 능력	창의적체험활동상황, 교과학습발달상황, 세부능력 및 특기사항, 행동특성 및 종합의견
	학업태도 및 의지	· 수업에 적극적으로 참여하는 태도 · 학업 활동을 계획하고 추진해 나가는 실천 의지	
진로역량	진로탐색 노력	· 자신의 진로와 전공(계열)에 관한 탐색 노력 과 경험 · 자기 개발을 위해 다양한 활동에 도전하고 참여한 경험	창의적체험활동상황, 세부능력 및 특기사항, 행동특성 및 종합의견
	자기주도성	· 교내 활동을 스스로 계획하고 추진해 나가 는 모습 · 주어진 문제나 상황에 대해 다양한 관점에 서 생각하고 실행해 본 경험 · 실패 혹은 새로운 시도에 대한 긍정적 마음 가짐	

- 학생부종합전형의 서류평가는 학교생활기록부(학교생활기록부 대체 서식 등)를 바탕으로 다수의 입학사정관이 학교생활을 중심으로 정성평가
- 학교생활기록부 외 기타서류(교외활동, 공인어학성적, 교내외 수상실적 등)는 제출할 수 없음

● 면접평가

• 면접형식

- 면접내용: 학교생활기록부를 바탕으로 고등학교 재학기간 전반에 대한 확인 면접
- 면접방식: 면접관(3인) 대 지원자(1인) 구술면접
- 블라인드 면접 실시

- 학교생활기록부의 학교, 지역 등을 유추할 수 있는 단서나 기록을 “###” 등의 대체문구로 전환 후 면접 자료로 활용
- 임의의 가번호 순서에 따른 면접평가 진행
- 면접평가 당일 수험생은 교복 등 출신고교를 유추할 수 있는 의상 착용을 금지하며 착용 시 대체의상으로 환복 후 면접 실시
- 면접 중 ① 지원자의 출신고교, 수험번호, 성명 등 언급 ② 부모의 직업 및 사회적·경제적 지위 언급 시 해당 발언을 한 지원자는 **1차 구두 경고 후 반복할 경우 부정행위로 간주하여 처리**

• 면접시간: 15분 이내

평가요소	평가내용
전공적합성	모집단위 지원동기 및 앞으로의 계획을 확인, 지원자의 전공에 대한 탐구역량과 학습 및 활동을 통한 모집단위에서의 발전가능성을 평가
인성적 자질	정직과 도덕적 예민성 및 판단력, 열린 마음과 배려, 공동체 의식을 평가
종합적 사고력 및 의사소통능력	질문에 대한 이해와 분석을 통한 타당한 대답, 종합적인 사고능력을 바탕으로 한 의사소통능력을 평가
전형의 적합성	지원자에 대한 종합평가

● 면접평가 일시 및 장소

전형	면접일	비고
학생부종합 (서류면접전형, 장애인 등 대상자전형)	2024.11.18.(월) ~ 11.22.(금)	1단계 합격자 발표 시 본교 입학처 홈페이지에서 고사장 조회 ↓ 개인별 면접일시 및 장소 확인

- 학생부종합(서류면접전형, 장애인 등 대상자전형)의 모집단위별 면접일정은 추후 본교 입학처 홈페이지 공지 예정
- 임의의 가번호 순서에 따른 면접평가 진행, 개인별 지정 면접일시 변경 불가
- 개인별 지정된 면접일시까지 지정장소에 입실하지 못할 경우 면접평가 참여 불가

학교생활기록부 대체 서식 작성 안내



● 학교생활기록부 대체 서식(2025학년도 한국대학교육협의회 학교생활기록부 대체 서식 공통양식에 따름)

연번	활동명	활동기간 (년. 월. 일. ~ 년. 월. 일.)	활동내용 (1개 활동 당 100자 이내)	활동(발행) 기관	증빙자료 페이지
1					
2					
3					
4					
5					

● 학교생활기록부 대체 서식 작성방법

- 해당 전형: 서류면접전형, 기초생활수급자·차상위계층·한부모가족 지원대상자전형, 장애인등대상자 전형, 만학도 전형
- 제출 대상: 위 전형 지원자 중 검정고시, 외국고 졸업(예정)자로서 희망자에 한하여 제출
- 작성 방법: 학교생활기록부 대체 서식을 원서접수 사이트에서 온라인 입력(출력물 제출 불필요)
 - 2024.09.18.(수) 14:00까지 입력 마감
- 활동기간
 - 검정고시 출신자: 고등학교 재학 기간에 준하는 기간 중 활동에 참여한 시기
 - 외국소재 고등학교 출신자 및 국내 학력인정 외국교육기관 출신자: 고등학교 재학 기간 중 활동에 참여한 시기
- 활동내용: 고등학교 학교생활기록부 내용에 준하는 활동(※ 반드시 작성 유의사항의 제한 내용 확인)
 - '활동내용' 간 작성 시 활동(발행)기관명 기재 금지
- 작성분량: 1개 활동당 100자 이내 간단히 작성(각 연번에 1개 활동, 최대 2개 활동 작성 가능)
- 증빙자료: A4용지 단면 기준 10페이지 이내 제출 가능[2024.09.19.(목) 17:00까지/우체국(익일특급) 소인 유효]
 - 페이지(쪽번호) 번호 작성
 - 축소/양면 복사 금지(집게, 클립 사용)
 - 스테이플러, 제본, 스프링제본 불가, CD, 동영상 등 제출 금지
 - 원본으로 제출하며, 원본 제출이 불가능할 경우 본교 입학처에서 원본대조필 후 사본 제출(추후 합격 시 원본제출 해야 함)
 - 10페이지 이상 제출 시 임의로 10페이지까지만 평가 자료로 활용함

• **학교생활기록부 대체 서식 작성 유의사항**

1. 본 서식은 반드시 사실에 근거하여 본인이 작성합니다.
2. 기술된 사항에 대한 사실 확인을 요청하는 경우 지원자는 적극 협조하여야 합니다.
3. 활동에 대한 증빙서류를 제출하는 경우, 원본 제출이 원칙이며 사본 제출 시 원본대조필하여야 합니다.
4. 허위사실 기재, 기타 부정한 사실 등이 발견될 경우, 불합격 처리되며 합격 이후라도 입학이 취소될 수 있습니다.
5. 공인어학성적 및 수학·과학·외국어 교과에 대한 교외 수상실적을 기재할 경우 서류 평가에서 "0점"(불합격) 처리 되니, 작성을 금지합니다.

가. 공인어학성적

영어(TOEIC, TOEFL, TEPS), 중국어(HSK), 일본어(JPT, JLPT), 프랑스어(DELF, DALF), 독일어(ZD, TESTDAF, DSH, DSD), 러시아어(TORFL), 스페인어(DELE), 상공회의소한자시험, 한자능력검정, 실용한자, 한자급수자격검정, YBM 상무한검, 한자급수인증시험, 한자자격검정
--

나. 수학·과학·외국어 교과에 대한 교외 수상실적

수학	한국수학올림피아드(KMO), 한국수학인증시험(KMC), 전국창의수학경시대회, 도시대항 국제수학토너먼트(ToT), 국제수학올림피아드(IMO)
과학	한국물리올림피아드(KPHO), 한국화학올림피아드(KCHO), 한국생물올림피아드(KBO), 한국천문올림피아드(KAO), 한국지구과학올림피아드(KESO), 한국뇌과학올림피아드, 전국정보과학올림피아드, 국제물리올림피아드, 국제지구과학올림피아드, 국제생물올림피아드, 국제천문올림피아드, 한국중등과학올림피아드
외국어	전국 초중고 외국어(영어, 중국어, 일본어, 프랑스어, 독일어, 러시아어, 스페인어) 경시대회, IET 국제영어대회, IEWC 국제영어글쓰기대회, 글로벌 리더십 영어 경연대회, SIFEC 전국영어말하기대회, 국제영어논술대회

- 위에서 열거된 항목 외에도, 대회 명칭에 수학·과학(물리, 화학, 생물, 지구과학, 천문)·외국어(영어 등) 교과명이 명시된 학교 외 각종 대회(경시대회, 올림피아드 등) 수상실적을 작성했을 경우 "0점"(불합격) 처리
- '교외 수상실적'이란 학교 외 기관이 개최한 대회 수상실적을 의미하며, 학교장의 참가 허락을 받은 교외 수상실적이라도 작성 시 "0점"(불합격) 처리

6. 학교생활기록부 대체서식에는 고등학교 학교생활기록부에 기재할 수 없는 항목*과 「대입제도 공정성 강화방안」(2019.11.28.)에 따른 학생부 주요항목 내 변경 사항*은 작성할 수 없고, 어학연수 등 사교육 유발요인이 큰 교외 활동의 경우에도 작성이 제한됩니다. 이를 준수하지 않았을 경우 평가에서 불이익을 받을 수 있으니, 작성을 금지합니다.

※ 학교생활기록부 기재금지 항목

- 가. 각종 공인어학시험 참여사실과 그 성적 및 수상실적
 - 나. 교과·비교과 관련 교외대회 참여사실과 그 성적 및 수상실적(학교장의 참가 허락을 받아 참여한 각종 교외대회에서의 수상실적도 기재 불가)
 - 다. 교외 기관·단체(장)들에게 수상한 교외상(표창장, 감사장, 공로상 등)도 기재 불가)
 - 라. 교내·외 인증시험 참여 사실이나 그 성적
 - 마. 모의고사·전국연합학력평가 성적(원점수, 석차, 석차등급, 백분위 등 성적관련 내용 일체) 및 관련 교내 수상실적
 - 바. 논문을 학회지 등에 투고 또는 등재하거나 학회 등에서 발표한 사실
 - 사. 도서출간 사실
 - 아. 지식재산권(특허, 실용신안, 상표 디자인) 출원 또는 등록사실
 - 자. 어학연수, 봉사활동 등 해외 활동실적 및 관련 내용
 - 차. 부모(친인척 포함)의 사회·경제적 지위(직종명, 직업명, 직장명, 직위명 등) 암시 내용
 - 카. 장학생·장학금 관련 내용
 - 타. 구체적인 특정 대학명, 기관명(기구, 단체, 조직 등 포함), 상호명, 강사명 등
 - 파. 교내대회 참여사실과 그 성적 및 수상실적
 - 하. 자격증 명칭 및 취득사실
- *위 내용은 「2024학년도 학교생활기록부 기재요령」을 발췌한 내용으로 이하 자세한 사항은 교육부 「2024학년도 학교생활기록부 기재요령」 중 학교생활기록부 작성 시 유의사항 참조

※ 「대입제도 공정성 강화방안」에 따른 학생부 주요항목 내 변경 사항

- 가. 영재·발명교육 실적 대입 미반영
- 나. 자율동아리 대입 미반영
- 다. 청소년단체활동 미기재
- 라. 개인봉사활동 실적 대입 미반영
- 마. 독서활동 대입 미반영

7. **지원자 성명, 출신고교, 부모(친인척 포함)의 실명**을 포함한 사회적·경제적 지위(직종명, 직업명, 직장명, 직위명 등)를 암시하는 내용을 기재할 경우 평가에 불이익을 받을 수 있으니 **작성을 금지**합니다.

실기전형 실기고사 안내



디자인학과

● 고사일시 및 장소

고사일시	고사실
2024.10.19.(토) 시간은 추후 공지	추후 공지

유의사항	<ol style="list-style-type: none"> ① 좌석배치는 수험번호순으로 배정함 ② 용지를 제외한 모든 재료는 지원자 본인이 지참하여야 함 ③ 썬트지에 고착제 및 헤어드라이기 등 기타 열기구 사용을 불허함 ④ 물감이 마르지 않아 발생하는 작품의 훼손으로 인한 불이익은 지원자 본인에게 책임이 있음 ⑤ 실기고사 결시자, 백지답안 제출자, 중도포기자, 부정행위자는 불합격 처리함 ⑥ 수험표, 신분증(주민등록번호가 기재된 학생증, 주민등록증, 운전면허증, 여권, 학교생활기록부 중 택 1)을 반드시 지참하여야 함 ⑦ 기타 고사 진행에 따른 유의사항은 추후 본교 입학처 홈페이지에 공지하니 반드시 확인하기 바라며, 미확인으로 인한 불이익은 지원자 본인의 책임임
-------------	--

● 고사내용 및 준비물

구분	기초디자인
실기 고사 내용	사물 3개가 컬러 인쇄된 A4용지 1장을 시험 당일 추천하여 수험생에게 배부하고, 제시된 3개의 사물 중 2개의 사물만을 선택하여 조형적 특성을 활용하여 구성하고 표현한다.
	<ul style="list-style-type: none"> · 사물 3개가 컬러 인쇄된 A4용지 1장을 배부 · 제시된 3개의 사물 중 2개의 사물만을 반드시 표현해야 하며, 사물의 형태를 변형하는 등 창의적 표현도 가능함 · 사물 3개의 주제는 사전 공개하지 않으며, 고사 당일 공개함
준비물	· 추천예시: 세 가지 사물의 컬러 사진자료 1매(A4용지)
	<ul style="list-style-type: none"> · 자유선택 (채색도구 일체) · 수험표, 신분증(주민등록번호가 기재된 학생증, 주민등록증, 운전면허증, 여권, 학교생활기록부 중 택1)
용지	켄트지 4절(가로방향)
고사시간	4시간
배점	600점

체육학과

● 고사일시 및 장소

고사일시	고사일
2024.10.19.(토) ~ 10.20.(일) 시간은 추후 공지	추후 공지

※ 지원인원에 따라 10.19.(토)만 실시할 수 있음

유의사항	<ul style="list-style-type: none"> ① 수험생은 실기고사 당일 반드시 정해진 시간까지 입실해야 함 ② 수험표, 신분증(주민등록번호가 기재된 학생증, 주민등록증, 운전면허증, 여권, 학교생활기록부 중 택 1)과 체육복, 운동화(스파이크 착용 금지)를 반드시 지참하여야 함 ③ 실기고사 시 입시관련 학원명 또는 출신고교명이 명시된 운동복 착용 시 고사장에 입실할 수 없음 ④ 종목별 실격자는 "0"점으로 처리하고, 1개 종목 이상 결시자와 불응시자, 부정행위자는 모두 불합격 처리함 ⑤ 이외 실기고사 진행에 따른 유의사항은 추후 본교 입학처 홈페이지에 공지하니 반드시 확인하기 바람, 미확인으로 인한 불이익은 지원자 본인의 책임임
------	---

● 실기종목 및 실시방법

실시종목	실시방법
10m 왕복달리기 (남,여) 10m×4회=40m	<ul style="list-style-type: none"> · 10m 왕복달리기는 전자 계측 장비(센서)를 이용하여 측정한다. · 출발 대기선(1M 뒤)에서 준비 지시 후 10초 이내에 자기 출발한다. 전방(10m)에 놓여있는 버튼을 누른 후 출발선 지점으로 달려와 버튼을 누르고, 다시 전방(10m)에 놓여있는 버튼을 누른 후 출발 라인을 통과한다. · 피니시 동작을 손 또는 팔로 할 경우 실격으로 처리한다. · 1회 실시함을 원칙으로 하되 실격 시 1회 재 실시하며 재 실격 시 최하위 점수를 부여한다. · 기계 오류 등 전자계측이 어려운 경우 초시계를 이용하여 수동으로 측정 할 수 있다.
제자리 멀리뛰기 (남,여)	<ul style="list-style-type: none"> · 제자리 멀리뛰기는 전자 계측 장비(센서)를 이용하여 측정한다. · 점프는 구름선 앞에 제자리에 섰을 때 동시에 양 발로 지면을 차고 뛰어 구름판에서 가까운 최종 신체 착지점을 측정한다. · 거리의 측정은 구름판으로 부터 도약·착지 후 신체의 어느 부분이라도 닿은 곳까지 최단거리를 측정한다. · 2회 실시하여 상위 기록으로 인정한다. · 측정 실시 시간은 각 회당 20초로 제한한다.(구름판에 들어온 이후 시작 신호 부여, 신호를 듣고 시간 내에 실시) · 20초를 초과할 경우 1회 실격으로 처리한다. · 2회 연속 파울 시 최하위 점수를 부여한다.
메디신볼 던지기 (남 3kg, 여 2kg)	<ul style="list-style-type: none"> · 메디신볼 던지기는 전자 계측 장비(센서)를 이용하여 측정하고 전자계측이 어려운 경우 채점위원이 직접 측정한다. · 제자리에 선 자세에서 양 발을 지면에 붙이고 축구의 드로우인과 같은 자세로 던진다. · 2회 실시하여 상위 기록으로 인정한다. · 볼을 던지고 난 후 발이 지면에서 떨어지거나 출발선 앞으로 발이 나갈 때 그리고 던진 공이 규정선 밖으로 나가게 되면 실격 처리가 된다. · 측정 실시 시간은 각 회당 20초로 제한한다.(투구선에 들어온 이후 시작 신호 부여, 신호를 듣고 시간 내에 투구) · 제한시간 내에 던진 기록만 인정한다. · 20초를 초과할 경우 1회 실격으로 처리한다. · 2회 연속 파울 시 최하위 점수를 부여한다.

● **종목별 배점표**

10m 왕복달리기(초)			제자리 멀리뛰기(cm)			메디신볼 던지기(m)		
점수	남	여	점수	남	여	점수	남	여
220	8.00 이하	9.00 이하	240	300이상	250이상	240	12.00이상	9.20이상
217	8.01~8.10	9.01~9.10	237	299~298	249~248	237	11.8~11.9	9.0~9.1
213	8.11~8.20	9.11~9.20	233	297~296	247~246	233	11.6~11.7	8.8~8.9
209	8.21~8.30	9.21~9.30	229	295~294	245~244	229	11.4~11.5	8.6~8.7
205	8.31~8.40	9.31~9.40	225	293~292	243~242	225	11.2~11.3	8.4~8.5
201	8.41~8.50	9.41~9.50	221	291~290	241~240	221	11.0~11.1	8.2~8.3
197	8.51~8.60	9.51~9.60	217	289~288	239~238	217	10.8~10.9	8.0~8.1
193	8.61~8.70	9.61~9.70	213	287~286	237~236	213	10.6~10.7	7.8~7.9
189	8.71~8.80	9.71~9.80	209	285~284	235~234	209	10.4~10.5	7.6~7.7
185	8.81~8.90	9.81~9.90	205	283~282	233~232	205	10.2~10.3	7.4~7.5
180	8.91~9.00	9.91~10.00	200	281~280	231~230	200	10.0~10.1	7.2~7.3
175	9.01~9.10	10.01~10.10	195	279~278	229~228	195	9.7~9.9	7.0~7.1
170	9.11~9.20	10.11~10.20	190	277~276	227~226	190	9.4~9.6	6.8~6.9
165	9.21~9.30	10.21~10.30	185	275~274	225~224	185	9.1~9.3	6.6~6.7
160	9.31~9.40	10.31~10.40	180	273~272	223~222	180	8.8~9.0	6.4~6.5
155	9.41~9.50	10.41~10.50	175	271~270	221~220	175	8.5~8.7	6.2~6.3
150	9.51~9.60	10.51~10.60	170	269~268	219~218	170	8.2~8.4	6.0~6.1
145	9.61~9.70	10.61~10.70	165	267~266	217~216	165	7.9~8.1	5.8~5.9
140	9.71~9.80	10.71~10.80	160	265~264	215~214	160	7.6~7.8	5.6~5.7
135	9.81~9.90	10.81~10.90	155	263~262	213~212	155	7.3~7.5	5.4~5.5
130	9.91~10.00	10.91~11.00	150	261~260	211~210	150	7.0~7.2	5.2~5.3
125	10.01~10.10	11.01~11.10	145	259~258	209~208	145	6.7~6.9	5.0~5.1
120	10.11~10.20	11.11~11.20	140	257~256	207~206	140	6.4~6.6	4.8~4.9
115	10.21~10.30	11.21~11.30	135	255~254	205~204	135	6.1~6.3	4.6~4.7
110	10.31~10.40	11.31~11.40	130	253~252	203~202	130	5.8~6.0	4.4~4.5
105	10.41~10.50	11.41~11.50	125	251~250	201~200	125	5.5~5.7	4.2~4.3
100	10.51~10.60	11.51~11.60	120	249~248	199~198	120	5.2~5.4	4.0~4.1
0	10.61 이상	11.61 이상	0	247 이하	197 이하	0	5.1 이하	3.9 이하

※ 종목별 실격자는 "0"점으로 처리하고, 1개 종목 이상 결시자와 불응시자는 모두 불합격 처리
 ※ 10m왕복달리기는 반올림 없이 소수점 둘째자리까지만 인정(반올림 없음)
 ※ 메디신볼 던지기는 반올림 없이 소수점 첫째자리까지만 인정(반올림 없음)

음악학과

● 고사일시 및 장소

고사일시	고사실
2024.10.19.(토) ~ 10.20.(일) 시간은 추후 공지	추후 공지

※ 지원인원에 따라 10.19.(토)만 실시할 수 있음

유의사항	<ul style="list-style-type: none"> ① 수험표와 신분증(주민등록번호가 기재된 학생증, 주민등록증, 운전면허증, 여권, 학교생활기록부 중 택 1)을 반드시 지참하여야 함 ② 모든 곡은 암보로 연주하여야 함 ③ 실기고사에 필요한 악기는 모두 지원자가 지참. 단, 피아노는 학교에서 제공함 ④ 반주자 1인은 본인이 동반함 ⑤ 실기고사 결시자, 부정행위자는 불합격 처리함 ⑥ 이외 실기고사 진행에 따른 유의사항은 추후 본교 입학처 홈페이지에 공지하니 반드시 확인하기 바람, 미확인으로 인한 불이익은 지원자 본인의 책임임
------	---

● 실기고사 내용

세부전공	실기고사 내용	배점
피아노	자유곡 2곡	① 자유곡 ① 500점
		② 자유곡 ② 500점
성악	<ul style="list-style-type: none"> ① 독일 가곡 중 1곡 ② 이태리 가곡 또는 이태리어로 된 오페라 아리아 중 1곡 ※ 모든 곡은 원어로 불러야 하며, 오페라 아리아는 원어·원조로 부를 것 ※ 반주자 동반 	<ul style="list-style-type: none"> ① 500점 ② 500점
관현악	자유곡 1곡(협주곡 중 빠른 한 악장 또는 이에 준하는 곡) [모집악기: 바이올린, 첼로, 플루트, 클라리넷] ※ 반주자 동반 및 악기 지참	1,000점

지원자 유의사항



● 복수지원 허용범위

- 수시모집에서 6개 전형을 초과하여 지원한 경우 지원자격을 부여하지 않으므로 수험생들은 이를 유의하여 지원하여야 함 (타 대학에 지원한 횟수를 모두 포함하며, 산업대학·전문대학에 지원한 경우는 횟수에 포함하지 않음)
- 지원자가 6개 전형을 초과하여 지원할 경우, 초과 접수한 모든 전형은 접수취소 처리됨
- 본교 수시모집은 6개 전형 이내에서 각 전형별 복수지원이 가능함

● 복수지원 금지(「고등교육법 시행령」 제42조)

- 수시모집 대학(산업대학, 교육대학, 전문대학 포함)에 합격한 자(최초 합격자 및 총원 합격자)는 '정시모집 및 추가모집'에 지원할 수 없음
- 대학(교육대학 포함, 산업대학과 전문대학은 제외)은 수시모집의 모든 전형에서 6개 전형(재외국민 및 외국인 특별전형 등 정원의 전년도 포함)을 초과하여 지원한 자에 대해서는 접수를 인정하지 않음
- 전문대학 수시모집 합격자는 다른 모집 시기에 실시하는 대학, 산업대학, 교육대학 및 전문대학의 모집에 지원할 수 없으며, 대학, 산업대학 및 교육대학의 수시모집에 합격한 자도 전문대학이 실시하는 다른 모집 시기에 지원할 수 없음
- 산업대학 수시모집 합격자는 다른 모집 시기에 실시하는 대학, 산업대학, 교육대학 또는 전문대학의 모집에 지원할 수 없으며, 대학, 교육대학 및 전문대학의 수시모집에 합격한 자도 산업대학이 실시하는 다른 모집 시기에 지원할 수 없음
- '대학(산업대학, 교육대학, 전문대학 포함)'과 '특별법에 의해 설치된 대학·각종학교'간에는 복수지원 금지 및 이중등록 금지 원칙을 적용하지 않음
 - ※ 특별법에 의해 설치된 대학: 육·해·공군사관학교, 국군간호사관학교, 경찰대학, 광주과학기술원, 대구경북과학기술원, 울산과학기술원, 한국과학기술원, 한국예술종합학교, 한국전통문화대학교, 한국폴리텍대학, 한국방송통신대학교 등
- 대학별 입학전형이 종료된 후, 복수지원 위반 사실이 전산자료 검색을 통해 확인될 경우 입학은 무효로 함

● 등록 및 이중등록 금지에 관한 사항(「고등교육법 시행령」 제42조)

- 수시모집 대학에 지원하여 입학할 학기가 같은 2개 이상의 대학(산업대학, 교육대학, 전문대학 포함)에 합격한 자는 하나의 대학에만 등록(등록 확인 예치금 납부 포함)하여야 함
- 수시모집 예치금 납부(문서등록 포함)시 다수의 대학에 납부할 수 없으며(1개 대학에만 납부/문서등록 하여야 함), 수시모집 예치금 납부(문서등록 포함)하는 것은 대학에 등록하겠다는 의사 표현으로 예치금 납부(문서등록 포함) 이후 이 사실을 포기할 수 없음
 - ※ 수시모집 예치금 납부(문서등록 포함) 시 다수의 대학에 예치금을 납부한 자는 대입지원 위반자로 처리하며 합격 사실을 취소할 수 있음
- 한국대학교육협의회는 개별 대학으로부터 관련 자료를 제출받아 이를 검색·분석하여 이중등록 금지를 위반한 자의 명단을 각 대학에 통보하고, 이를 통보받은 대학은 해당자의 입학을 취소하여야 함
- 대학에 등록한 자가 타 대학에 총원 합격하여 등록하고자 할 경우에는 먼저 등록한 대학에 등록 포기 의사를 명확히 전달한 후, 타 대학 총원 합격 대학에 등록하는 것을 원칙으로 함
- 수시 및 정시모집 합격자가 총원 합격자 발표 기간 중 다른 대학의 총원 합격 통보를 받은 경우, 차순위 수험생의 합격 기회 박탈 등 선의의 피해자 발생을 사전에 방지하기 위하여 합격자는 등록을 원하지 않은 대학에 등록 포기 의사를 즉시 전달하여야 함

● 합격자 발표 시 유의사항

- 수시모집 합격자(최초 합격자 및 총원 합격자)는 수험생의 등록의사와 관계없이 합격자로 처리되며, 정시모집과 추가모집에 지원할 수 없음
 - ※ 홈페이지 게시 등으로 합격자를 발표하는 경우, 등록의사는 예치금 납부(문서등록 포함)결과로 판단함[즉, 예치금을 납부(문서등록 포함)하지 않을 경우 등록의사가 없는 것으로 판단함. 등록의사가 없는 합격자도 정시모집 및 추가모집에 지원할 수 없음]
- 수시모집 예비 합격 순위를 부여받은 자들은 그 순위를 포기할 수 없음. 즉, 수시 및 정시 모집의 지원 사실을 포기할 수 없음
- 홈페이지 게시를 통하여 합격자(최초 합격자 및 총원 합격자)를 발표하는 경우, 수험생이 합격여부를 조회하여야 하는 의무가 있음

● 개인정보 제공 활용

- 원서접수 시 입력한 지원자의 개인 정보자료는 입학전형 이외의 다른 목적에는 사용하지 않음
- 본교 원서접수를 완료한 지원자의 개인 정보는 최종 등록시 교내 학사관리 및 교육행정 등의 목적으로 활용하는 것에 동의한 것으로 간주함
- 원서접수 시 휴대폰 문자메시지(SMS) 수신을 동의한 자에 한하여 합격자 발표 안내, 입학전 안내사항(예비대학, 오리엔테이션 등)을 제공함

● 고사관련

- 결시자(실기고사/면접), 백지 답안 제출자, 부정행위자는 불합격 처리함(이 경우 전형료는 반환하지 않음)
- 고사 당일 지원자는 반드시 수험표와 신분증(주민등록증, 운전면허증, 여권 등) 및 기타 준비물을 지참하여야 함
- 예비소집은 시행하지 않으므로 고사일 전에 고사 장소 및 고사시간, 학교 위치, 교통편 등을 확인하여 지각하는 일이 없도록 유의하여야 함
- 고사 중 휴대폰, 전자사전, 무전기 등 전자 통신기기 일체를 사용하는 경우에는 부정행위자로 간주하여 처리함

● 학사관련

- 신입생은 학칙에 규정된 사항을 제외하고는 입학과 동시에 휴학할 수 없음
- 본교는 기독교 정신에 의하여 설립된 대학으로서 창학 이념인 “敬天愛人” 실현을 위해 모든 신입생은 졸업 시까지 「기독교와 현대사회」 2학점과 「채플」 4학기를 반드시 이수하여야 함
- 이외 사항은 입학 후 본교 학칙 및 관련 규정을 준수하여야 함

● 일반사항

- 본 모집요강의 모든 사항은 지원자에게 개별적으로 공지하지 않으므로 내용을 정확히 숙지해야 하며, 미숙지로 인하여 발생하는 모든 불이익은 지원자 본인의 책임임
- 전형기간 중 지원자에게 알리는 공지사항과 합격자 발표 등은 본교 입학처 홈페이지 공지를 원칙으로 하며, 지원자는 이를 확인할 의무가 있고 미확인에 따른 불이익은 지원자 본인의 책임임
- 지원서류 제출대상자는 반드시 해당 서류를 우편으로 발송하거나 직접 방문하여 제출하여야 하며 제출하지 않을 경우 서류미제출로 불합격 처리함
- 제출된 입학원서 및 전형 관련 서류는 일절 반환하지 않음
- 입학사정에 사용된 전형자료에 주요사항이 누락되거나 허위나 부정이 있다고 판단되는 경우에는 입학을 취소할 수 있음
- 본교 학생부종합전형운영규정 제16조에 의거해 학생부종합전형 전형결과에 대해 수험생은 입학전형관리팀에 이의신청을 접수하여 이의신청을 할 수 있음
- 전형과정에서 관련 서류의 위조, 허위작성, 대필 등이 확인될 경우 불합격처리 하고, 입학 후이라도 서류 검증을 통하여 주요사항 누락, 서류 위조, 허위 작성, 연구부정, 대필 등 부정입학이 확인되는 경우, 관계 법령(「고등교육법」 제34조의6, 「고등교육법 시행령」 제42조의4)과 학칙 및 모집요강에 따라 입학취소를 함
- 위 사항에 따라 입학이 취소되는 경우 해당자가 납부한 등록금은 반환하지 않음. 단, 등록금을 납부한 학기가 종료되지 않은 경우에는 「대학 등록금에 관한 규칙」 별표 2의 반환 기준에 준하여 반환함
- 본교 및 타 대학에서 입학사정에 사용된 전형자료 주요사항이 누락되거나 허위나 부정이 있다고 판단되어 입학이 취소된 자의 경우 입학이 취소된 날로부터 3년간 본교에 입학할 수 없음

● 대학입학 전형원칙

- 입학전형의 성적 및 평가 내용은 공개하지 않음
- 본교 지원 시 각 전형별로 하나의 모집 단위에만 지원 가능함
- 학생부종합전형은 각 평가단계에서 두 명 이상 평가자의 최종 평가결과 두 개 영역(평가요소) 이상 F(최하점)일 경우 모집인원과 관계없이 선발하지 않음
- 전형 유형별 지원자격 미달자는 불합격 처리함
- 수시모집에서 모집단위별, 전형유형별로 지원자 미달, 미등록 또는 환불로 인하여 모집인원을 충원할 수 없을 경우 정원내 인원은 정시모집 동일 모집단위 일반학생 전형에 이월하여 선발하고, 정원외 인원은 정시모집 동일 전형 동일 모집단위로 선발함
- 최종 합격자 중 2025년 3월 입학 시까지 고등학교를 졸업하지 못할 경우 합격이 취소됨

기타 본 모집요강에 명시되지 않은 사항은 관계법령, 관련지침, 본교 대학입학전형관리위원회의 최종 결정에 따름

문서등록 취소 안내



● 문서등록 취소

본교에 문서등록한 자가 다른 대학의 수시모집에 총원합격하여 해당 대학에 등록하고자 할 경우에는 수시모집 미등록 총원 등록 마감일까지 문서등록을 취소해야 함

● 문서등록 취소 기간

2024.12.19.(목) ~ 12.26.(목)

● 문서등록 취소 신청

본교 입학홈페이지에서 문서등록 취소방법 안내에 따라 신청

등록포기 및 환불 안내



● 등록금 환불

본교에 합격하여 등록금을 납부하였으나 등록을 포기하고자 하는 경우에는 아래 기간 내에 등록 포기 및 환불을 신청해야 납입한 등록금을 환불받을 수 있음

● 등록금 환불 신청기간

2025.02.13.(목) ~ 02.19.(수)

● 환불신청절차 : 인터넷으로만 가능

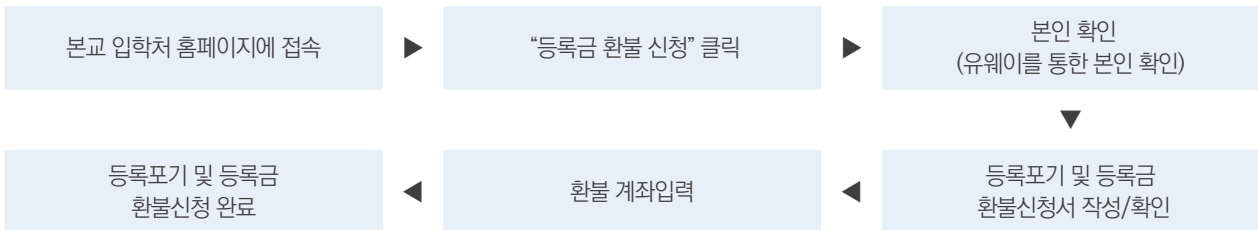

● 환불액 입금일

당일 15:00 이전 신청자까지 다음날 환불함(단, 금요일 12:00 이후부터 일요일까지 신청자는 월요일에 환불함)

환불신청 기한 이후에는 교육부 반환기준(대학 등록금에 관한 규칙)에 의거 환불함

전형료



● 전형료

전형구분	전형료	비고
학생부교과(지역균형전형)	50,000원	
학생부교과(농어촌학생전형)		
학생부교과(특성학교교졸업자전형)		
학생부종합(서류면접전형)	95,000원	· 장애인 등 대상자전형 75,000원 감면
학생부종합(장애인 등 대상자전형)		
실기전형		
학생부종합(학생부전형)	60,000원	· 국가보훈대상자전형 55,000원 감면 · 기초생활수급자·차상위계층·한부모가족 지원대상자전형 55,000원 감면
학생부종합(국가보훈대상자전형)		
학생부종합(만학도전형)		
학생부종합(기초생활수급자·차상위계층·한부모가족 지원대상자전형)		
학생부종합(공무원위탁전형)	20,000원	

● 전형료 반환

- 원서접수를 완료한 이후에는 접수를 취소하거나 변경할 수 없으며, 전형료는 환불하지 않음
- 다단계전형의 1단계 불합격자[학생부종합(서류면접전형), 학생부종합(장애인 등 대상자전형)]는 면접평가료를 환불함
- 자체고사 불참자(결사)의 자체고사료(면접평가, 실기고사 등)는 환불하지 않음
- 다단계전형 합격자 중 대학의 귀책 또는 천재지변, 질병이나 사고(진단서, 수술/입원확인서)로 인하여 자체고사에 응시하지 못한 경우, **해당 고사일 기준으로 3일 이내 증빙서류를 제출**하여 본교에서 인정한 자는 전액 환불

● 전형료 비례 환불

- 본교는 고등교육법 제34조의4 제5항에 따라 입학전형 관련 수입·지출에 따른 잔액이 발생할 경우, 응시한 사람이 납부한 입학전형료에 비례하여 반환할 예정임
- 입학전형료 반환 방법은 원서접수 시 아래 방법 중 하나를 선택하여야 함
 - 반환대상자가 인터넷 원서접수 시 입력한 금융기관의 환불계좌로 이체
 - 본교 직접 방문
- 반환 방법 중 반환 대상자가 금융기관의 환불계좌로 이체하는 방법을 선택하는 경우, 반환할 금액에서 금융기관의 전산망 이용금액을 차감하고 반환함. 또한 금융기관의 전산망 이용금액이 반환할 금액 이상이면 반환하지 않음

● 전형료 감면 대상

모든 전형 지원자 중 국민기초생활보장수급자, 차상위계층, 한부모가족, 국가보훈대상자(대학입학특별전형대상자)가 원서접수 시 '전형료 환불 계획' 작성, 원서접수 후 **서류제출기간[2024.09.19.(목) 17:00] 내 입학원서와 해당자격 증빙서류를 제출 시** 아래와 같이 전형료를 환불함

해당자	해당 자격 증빙 서류	감면액
국민기초생활보장수급자	· 국민기초생활보장수급자 증명서(지원자기준) 1부	결제한 전형료에서 5,000원 제외 금액
차상위계층	· 차상위복지급여 수급(대상)자 확인서[차상위 본인부담 경감대상자 증명서, 자활 근로자 확인서, 장애인연금·(경증)장애수당·장애아동수당 대상자 확인서, 차상위 계층 확인서 중 해당서류] 1부 · 가족관계증명서(부·모 기준 발급) 1부(차상위복지급여 수급(대상)자가 지원자 본인인 경우 제출)	
한부모가족	· 한부모가족 증명서(지원자기준) 1부	
국가보훈대상자	· 대학입학특별전형대상자 증명서(지원자기준) 1부	

● 환불처리기준

전형구분	1단계 불합격자 환불액 (2단계 전형료 해당)	대학귀책 사유 등 환불액	비고
실기전형	-	95,000원	면접, 실기고사 불참자 해당 없음
학생부종합 (서류면접전형)	30,000원	95,000원	
학생부종합 (장애인 등 대상자전형)	5,000원	20,000원	

※ 대학 귀책 사유 등 환불 대상자: 대학의 귀책 또는 천재지변, 질병이나 사고(진단서, 수술/입원확인서)로 인하여 자체고사에 응시하지 못한 경우, **해당 고사일 기준으로 3일 이내 증빙서류를 제출**하여 본교에서 인정한 자

학사제도 안내



※ 본 내용은 규정에 따라 변경될 수 있으므로 자세한 사항은 교무팀(031-280-3542)으로 문의하시기 바랍니다.

● 전부/전과 제도

입학한 소속 학부(과)에서 타 학부(과)로 소속을 변경하는 제도

- 신청 자격: 아래의 자격에 모두 해당하는 학생에 한하여 허가함
 1. 1학기 이상의 과정 수료자
 2. 6학기 이내 진급대상자
 - 차기 학기가 2번째 ~ 6번째 학기인 학생이 신청 가능
 - 차기 학기가 7번째 이상 학기인 학생은 신청 불가
 - 현재 휴학중이나 차기학기에 복학 예정인 학생은 신청 가능(1차복학 신청 후 전과 신청)
 3. 총 취득한 성적의 평균평점 2.5 이상인 자

● 전부·전과의 제한

1. 사범대학 학과는 전부·전과 여석이 있는 경우에 한해 전부·전과 신청을 받음
2. 주·야간 동일 학부(과)로는 전부·전과는 허가되지 않음
3. (융복합/공과대학/융합/경영관리)자유전공학부로의 전부·전과는 허가되지 않음

● 전공이수 제도

- 제1전공을 심화전공으로 이수하는 자는 복수전공1개 OR 부전공 OR 마이크로전공2개 중 하나를 택하여 반드시 이수하여야 함
- 제1전공을 일반전공으로 이수하는 자는 복수전공1개 OR 부전공+마이크로전공1개 OR 마이크로전공3개 중 하나를 택하여 반드시 이수하여야 함
- 제2전공(복수전공, 부전공)은 모든 전공 중에서 선택하여 이수할 수 있으며 타 학부(과) 전공 외 연계전공, 융합전공, 자율설계전공, 창의전공 등 다양한 형태로 이수할 수 있음
- 사범대학 입학자는 교직 이수 시 제1전공을 심화전공으로 이수하여야 하며, 이 경우 부전공을 이수한 것으로 간주함. 단, 교직 이수 포기자(미이수자)는 제2전공을 반드시 이수하여야 함
- 예체능계열 신입학자 중 제1전공을 심화전공으로 이수한 자는 제2전공을 이수하지 않을 수 있음. 단, 제2전공을 희망하는 경우 선택적으로 이수 가능
- 자유전공학부(주간)는 사범대학 및 예체능계열 학과를 제외한 모든 주간 학과(전공)를 제1전공으로 선택하여 이수할 수 있으며 인원 제한 없음
- 자유전공학부(야간)는 야간에 개설된 모든 학과(전공)를 제1전공으로 선택하여 이수할 수 있으며 인원제한 없음
- 복지융합대학, 글로벌문화콘텐츠대학은 소속 대학 내 개설된 모든 학과(전공)를 제1전공으로 선택하여 이수할 수 있으며 인원제한 없음

● 졸업인증 제도

- 졸업기준 이외에 본교의 교육목표 달성을 위해 사회봉사인증 제도를 운영함
- 자세한 사항은 사회봉사인증시행지침 참고

● 입학한 학기 개시일 이전에 군입대하는 경우

입학한 학기 개시일 이전에 군입대(직업군인 제외)하는 입학생은 개강일에 종합정보시스템을 통해 입영통지서 또는 군복무확인서를 첨부하여 입대휴학을 제출하여야 하며, 이때 입대휴학기간은 입학한 학기 개시일로부터 군복무 기간으로 하고 입대휴학 기간 종료 후 복학하여야 함

장학제도 안내



● 신입생 성적 장학금

장학금 구분	지급기준·수혜자격(요약)	기준성적	장학금 지급액
우원 장학금	정시모집 최종합격자 중 전체 수석자(수능)	3.0 이상	수업료 100% (4년간)
	수시모집 학생부종합(서류면접전형) 전형 최종합격자 중 전체 수석자		
목양 장학금	정시모집 최종합격자 중 전체 차석자(수능)	3.0 이상	수업료 100% (2년간)
	수시모집 학생부종합(서류면접전형) 최종합격자 중 전체 차석자		
K-장학금	수능 영어 2등급 이내이고 국어, 수학 영역 백분위 평균이 85이상인자 중 신입생 최종합격자	3.0 이상	수업료 100% (4년간)
N-장학금	수능 영어 2등급 이내이고 국어, 수학 영역 백분위 평균이 80이상인자 중 신입생 최종합격자	3.0 이상	수업료 100% (2년간)
U-장학금	정시모집 최종합격자 중 입학성적 학부/학과 수석자	첫학기	수업료 100% (첫학기)
	수시모집 학생부종합(서류면접전형) 최종합격자 중 학부/학과 수석자 (서류평가+면접평가)		
수시우수 장학금	수시모집 학생부종합(서류면접전형) 최종합격자 중 각 모집단위에서 입학성적 (서류평가+면접평가) 상위 30%이내인 자	첫학기	수업료 50% (1학기)
정시우수 장학금	정시모집 최종합격자 중 각 모집단위에서 입학성적 상위 10% 이내인 자	첫학기	수업료 50% (1학기)

● 교육 보호 및 지원 장학금, 보훈장학금

장학금 구분	지급기준·수혜자격(요약)	기준성적	장학금 지급액	비고
교육보호 장학금	기회균형, 기초생활수급권자 및 차상위계층전형 입학자 중 기초생활수급권자및 차상위계층	3.0 이상	수업료 50% (4년간)	한국장학재단 소득분위 확인자
교육지원 장학금	농어촌학생 특별전형 입학자 중 본교 기숙사 입사생	입학당해 년도	일정액 (1년간)	기숙사 입사생
국가 유공자 자녀	국가유공자 자녀로서 법령에 의한 교육보호대상자 독립유공자 손자녀로서 법령에 의한 교육보호대상자	70점	수업료 100% (교육법령에 의함)	
국가 유공자 본인	국가유공자 본인으로서 법령에 의한 교육보호대상자	-		

● 재학생 성적장학금, 역량강화 장학금

장학금 구분	지급기준·수혜자격(요약)	기준성적	장학금 지급액	비고
학년수석	· 직전학기 16학점 이상 취득(2013년이후 신입학자) · 단, 2012년이전 입학자 직전학기 18학점 이상 취득 · 4학년은 12학점 이상 취득 · 신청 학과목 중 과락이 없는 자(Pass/Fail과목 포함) · 학부, 학과 학년별 상위 10% 선발	3.0 이상	수업료 67%	
학년우수			수업료 47%	

장학금 구분	지급기준·수혜자격(요약)	기준성적	장학금 지급액	비고
글로벌 역량강화	글로벌역량강화 관련 장학생으로 선발된 자(글로벌챌린저, 해외문화탐방, 글로벌리더쉽챌린저, 외국어경시대회 등 시행부서 별도지침에 의함)	-	일정액	관련부서 사업시행 및 선발에 의함
취·창업 역량강화	취·창업역량강화 관련 장학생으로 선발된 자(학생역량진단, 직장체험, 인턴십, 자격취득지원, 우수이력서 등 시행부서 별도지침에 의함)	-	일정액	
학습 역량강화	학습역량강화 관련 장학생으로 선발된 자(학습공동체, 학습코칭, 멘토링, 또래상담활동 등 시행부서 별도지침에 의함)	-	일정액	

● 기타 장학금

장학금 구분	지급기준·수혜자격(요약)	기준성적	장학금 지급액	비고
국가고시 장학금	국가고시(사법, 행정, 기술) 및 외교관 후보자 선발시험, 공인회계사, 변호사 시험에 최종 합격한 자	2.5 이상	수업료 100%	대상자별 증빙서류 제출
KNU리더십 장학금	총학생회 및 학생회 임원, 학부/학과 학생회장 학교가 승인한 학생 자치단체 임원	2.5 이상	일정액	임원인준 대상자
공로 장학금	· 전국규모의 각종 대회에서 수상하였거나 선행/봉사 등을 하여 학교발전 및 명예를 빛낸 자 · 국가고시 7급, 세무사, 감정평가사 등의 시험에 최종합격한 자 · 선발기준은 별도의 지침에 의함	-	일정액	대상자별 증빙서류 제출
목회자녀 장학금	본교가 인정하는 교단에서 현재 시무중인 목사, 성공회 신부, 전도사, 선교사의 자녀로서 재학 중인 자	2.5 이상	수업료 일정액	증빙서류 제출
강남사랑 장학금	경제사정 및 가계곤란 재학생	2.0 이상	수업료 일정액	별도지침에 의함
외국어우수 장학금	공인외국어능력평가시험 우수성적 취득자(선발기준은 별도지침에 의함)	3.0 이상	일정액	별도공지 대상자별 증빙서류 제출
형제/자매 장학금	본교 학생 중 형제/자매/남매가 동시 등록한 학기에 성적이 우수한 자(학생 1명에게 지급)	3.0 이상	수업료 일정액	
동문가족 장학금	부 또는 모가 본교 학부 및 대학원을 졸업한 자의 자녀	2.5 이상	수업료 30%	
장애학우 장학금	학생 본인 장애의 정도가 심한자	2.5 이상	수업료 일정액	
심전생활관 장학금	심전생활관에 입사하여 장학생으로 선발된 자	-	일정액	관련부서 별도시행에 의함
교환학생 장학금	· 직전학기 16학점 이상 취득(단, 2012학년도 이전 입학자 18학점이상), 4학년은 12학점이상. 단, 교류협정서에 학점에 대한 제한이 있는 경우에는 그 학점으로 한다. · 외국에 교환학생으로 파견된 본교 학생 중 성적이 우수한 자. 단, 수혜자 수는 국가, 대학, 전공, 학년의 구분 없이 재학생성적우수장학생 배정인원 비율과 동일하게 적용	3.0 이상	학년우수 장학금 해당액	교환학생 성적확정 후 자동선발
	학점교류 또는 복수학위과정인 경우 필요 시 총장이 장학금 지급을 결정할 수 있다.	2.5 이상	일정액	
	교환학생 파견자 중 장학생으로 선발된 자(관련부서 별도지침에 의함)	-	일정액	

※ 위 내용은 규정에 따라 변경 될 수 있으므로 홈페이지 확인 바람

장학금 문의 : 장학복지팀 국가장학금 031) 280-3552 / 교내장학금 031) 280-3551

장애학생 지원 안내



구분	지원 내용
<p>장애학생 교수학습 지원</p>	<ul style="list-style-type: none"> · 우선수강신청제도 · 학점등록제도 · 교수·학습 기자재 지원 · 학습도우미 지원(수화통역·속기사도우미 및 일반도우미) · 장애학우장학금 지원 · 장애학생 수업 지원(지정좌석제, 강의실 변경 지원) · 장애학생 수업 및 교내생활 멘토링 '같이의 가치' · 장애학생 커뮤니티 정착화 프로그램 '모니터링 단', '소통의 장' · 장애학생 문자통역 지원사업
<p>장애학생 이동·활동 지원</p>	<ul style="list-style-type: none"> · 교내 이동차량(곰두리) 지원 · 기숙사 우선배정 · 신입생 오리엔테이션 실시 · 장애학생 관련행사 지원 · 고충상담 및 간담회 실시 · 상담프로그램 연계 운영(심리상담 및 진로상담 등) · 강남대장애학우학생회 활동 지원
<p>장애학생 전용 공간</p>	<ul style="list-style-type: none"> · 장애학생 전용 휴게실(샬롬관 내)

※ 장애학생지원센터 문의: 031) 899-7175, 7177, 7179, 031) 280-3932

기숙사 안내



● 생활관(기숙사) 시설 현황 / 사용료

건물명	수용인원	입사정원	주요시설	구조	사용료
심전 제1관(남)	220	472명	공동화장실, 공동샤워실, 공동세면실, 독서실	4인 1실 (7평 원룸형)	670,000원
심전 제1관(여)	252				
심전 제2관(남)	180	468명	화장실, 샤워실, 세면실, 독서실	6인1실(2인 1실, 방 3개) (25평 아파트형)	1,250,000원
심전 제2관(여)	288				

※ 생활관 수용인원은 학사일정 및 생활관 사정에 따라 일부 변동될 수 있음
 ※ 자치회비 및 시설보증금 별도(심전 제1관: 30,000원 / 심전 제2관: 40,000원)

● 생활관생 특전

생활지원	· 심전헬스센터 무료이용 · 세미나실, JOB 카페, 휴게실, 세탁실, 편의점 등 각종 부대시설 이용 가능
행사참여	· 오리엔테이션 행사 참여 및 안전교육(화재대피훈련 및 심폐소생술 교육) 참여 · 생활관생 대상 중간 / 기말시험 기간 간식쿠폰(1인 1쿠폰) 전원 지급 · 기타 자치운영위원회 주관 경품 지급 이벤트 등
장학금혜택	· 자치운영위원회 장학금 지급(KNU리더십장학금) - 타 장학금 중복수혜 가능 · 직전학기 학사경고자·벌점부과자 / 기숙사 입사 첫 학기생 신청 제외

● 선발기준 및 입사절차

- 지원자격: 강남대학교 신·편입생, 재학생, 복학생, 유학생
- 선발기준
 - 신·편입생 첫 학기는 거리 순으로 선발
 - 재학생·복학생: 직전학기 성적·거리를 합산하여 선발(직전 학기 누적 상·벌점 포함)
 - 합산 점수 동점자 선발 우선권: ① 장애학생 ② 저소득층
 - 생활관 합격자 중 입사 포기자 발생 시 차점자 순위로 추가선발
- 입사절차 (<http://www.kangnam.ac.kr>)
 - ① 홈페이지 로그인 후 웹 종합정보시스템 ⇒ 심전생활관 '입사신청관리' ⇒ 신청 내용 입력 후 '신청'
 - ② 합격 확인 ⇒ 기숙사비 납부 ⇒ 룸메이트 신청 ⇒ 호실배정 확인
 - ③ 행정실 방문, 입사 절차 신청(입사 신청 시 '폐결핵 결과 진단서' 지참하여 필히 제출)

※ 기타 자세한 내용은 홈페이지 참조(<http://shimjeon.kangnam.ac.kr>)
 ※ 심전생활관(1관): 031) 280-3905~7, 3911~2 / 심전생활관(2관): 031) 899-7121, 7123~7

학군사관 후보생(ROTC) 안내



● 학군사관 후보생(ROTC)란?

무한한 가능성과 잠재력을 가진 대학생 중 우수자를 선발하여 2년간(대학 3, 4학년)의 군사교육(교내교육 및 입영훈련)을 거쳐 졸업과 동시에 장교로 임관하는 제도

● 학군사관 후보생(ROTC)만의 장점

- 입영훈련을 통한 4천여 동기들과 동기애를 형성하고 글로벌 리더로 성장
- 다양한 장학금 혜택과 자격증 취득 기회 제공
- 장교로 임관 후 관리자로서 리더십과 조직관리 능력을 갖춘 리더가 되어 군복지 혜택 및 장기지원으로 안정된 직장 선택 가능
- 사회에서 중추적 역할을 하고 있는 20만 ROTCian들과 폭 넓은 인맥 형성 가능

● 복지 혜택

- 장학금 지급
 - 봉사장학금(연 2회): 60 ~ 85만원(학기당 14명)
 - ROTC 중앙회 장학금(연 1회): 100만원(1명)
 - 단기복무 장려금 지급: 3학년 1회 지급, 1,200만원 전원 지급
- 전공학과를 고려한 병과 부여
 - 병과 부여 시 전공학과 및 개인 희망 지원 분야, 특기 등을 고려 부여
 - 군 복무기간 개인의 전공을 더욱 발전시키는 교육의 연장으로 가능
- 학군사관후보생 신분증 발급(육군제공 할인혜택)
- 장기 지원시 국내외 민간대학원 국비 취학 가능

● 선발 방법

- 모집 시기: 연 1회(3월 ~ 4월 지원서 접수, 5월 면접평가, 9월 최종 합격자 발표)
- 지원 자격
 - 연령: 임관일 기준 만 20세 이상 27세 이하인 자
 - 학력: 4년제 대학 1, 2학년 남 / 여학생
- 군 가산복무 지급대상자 선발 시 재학 4년동안 전액 국비지원(대학 1,2,3,4 학년 때 선발)
 - 학군사관 선발과 병행하여 지원
 - 일반학생 지원(학사사관 후보생 선발과 병행하여 진행 / 선발 후 지난 등록금도 소급하여 지급)



※ ROTC문의 : 제205학생군사교육단 031) 899-7181~3

KANG NAM university



강남대학교
KANGNAM UNIVERSITY

16979 경기도 용인시 기흥구 강남로 40(구갈동)
T. 031-280-3851~6(입학전형관리팀) F. 031-280-3514

홈페이지

<http://admission.kangnam.ac.kr>



강남대학교 입학처

입학전형과 입시통계,
입학진단시스템 등의 정보 및
자료 제공



강남대학교 공식 유튜브

입학전형과 전공소개 등의
영상 제공